13e jaargang,
nummer 4
juli/augustus 2001

KNZB

masterSprint

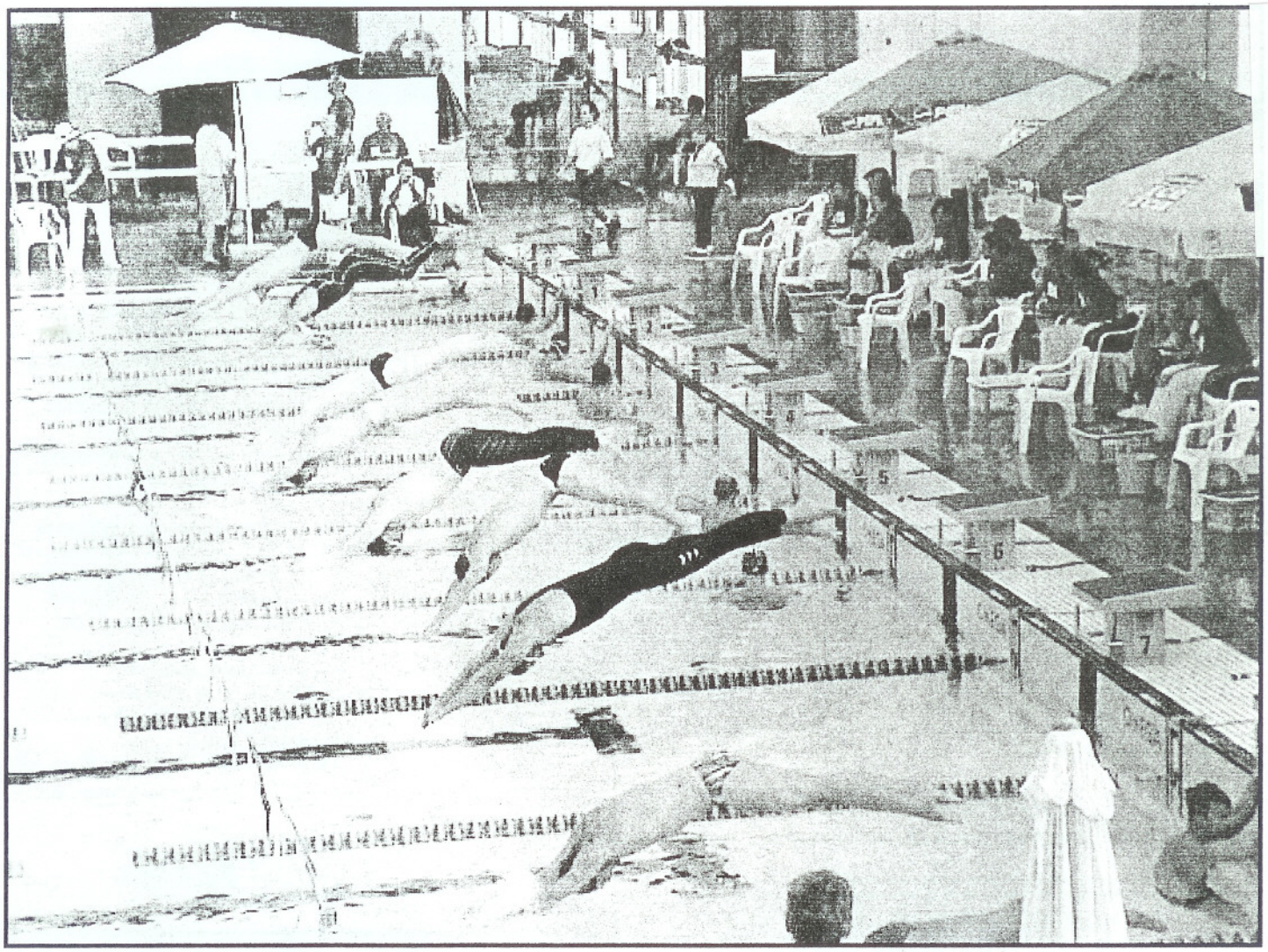

ZOMER SPECIAL:

NMK Nijmegen
EMK Mallorca

indien niet bestelbaar, retour naar: Alblasserdamstraat 36, 6843 NJ, ARNHEM

masterSprint

13e jaargang
nummer 4
mei 2001

masterSprint verschijnt 5 keer per jaar. Het eerste nummer is een extra dik dubbelnummer.
jaarabonnement f 27.50 / € 12,50; losse exp. f 7,00 / € 3,18; dubbelnumer f 10,00 / € 4,55.
Met ingang van 1 januari 2002: € 13,50
Abonnee wordt je door overmaking van het verschuldigde bedrag op postgiro: 2010043
t.g.v. **masterSprint**, Arnhem.

Samenstelling KNZB werkgroep Masters:

Margriet Grove - Lingeman,
recorder, top-tien, opleidingen, centrale trainingen
Söderblomstraat 170,
2131 GP HOOFDDORP.
023 - 5624850
e-mail: r.m.grove@freeler.nl

Vacature
open water zwemmen,

Herman Rademaker,
synchroonzwemmen,waterpolo, schoonspringen, LEN
Tussenmeer 31,
1068 EX AMSTERDAM.
tel/fax: 020 – 6193024
e-mail: h.rademaker@wolmail.nl

Lidia van Bon-Rosenbrand,
Algehele ondersteuning
Groene Specht 4,
3893 JE ZEEWOLDE
tel: 036-5223475
e-mail: Lidia@scarlet.nl

Kees-Jan van Overbeeke
Coördinator, begeleiding NMK's, opleidingen, centrale trainingen
Groenloseweg 30,
7101 AJ WINTERSWIJK
tel: 0543-532807 / 06-10223226; fax: 0543-533953
e-mail: kjvo@chello.nl

MasterSprint op internet
http://members.chello.nl/r.hanou

VOLGEND NUMMER: oktober 2001
Copy voor **12 september 2001** in leveren,
op schijf of per e-mail voor **17 september 2001**

Wil je regelmatig actueel mastersnieuws per e-mail ontvangen ?
Stuur een mailtje naar:
r.hanou@chello.nl
reeds 123 masters gingen je voor

LANDELIJKE CENTRALE MASTERSTRAINING

Nog geen gevens bekend. Zodra de data en bad vastliggen krijg je bericht via masterSprint -@- zine per e-mail

---

Beste Masters,

Door uitgebreide verslagen van de NMK en EMK staat het redactioneel openingswoord op deze plek. Er was zoveel kopy, dat er zelfs is blijven liggen. Voorzover nog actueel zullen we dat in het volgend nummer plaatsen.
Als je je ogen over deze pagina laat dwalen moeten je minstens twee zaken opvallen:
De site van masterSprint is verhuisd. Geen schokkend nieuws, maar wel iets om te onthouden en je favorietenbestand aan te passen.
De prijsverhoging van een abonnement per 1 januari is onvermijdelijk door de verrassing die de PTT-post ons dit jaar weer bezorgde: een verhoging van de posttarieven. Aanpassing was noodzakelijk, want meer dan de helft van de uitgaven voor de masterSprint bestaan uit de verzendingskosten.
Misschien is het de laatste verhoging van het abonnementsgeld, want door de groei van het e-mailadressenbestand, is het goed mogelijk dat een gedrukte masterSprint gaat verdwijnen.
De ontwikkelingen staan niet stil.
Ga er zelf voor zitten, geniet van de verslagen en veel leesplezier,

Rob

VOORPAGINA
Een van de vele starts tijdens de EMK te Mallorca *(foto Kees-Jan van Overbeeke)*

Redactie en samenstelling van dit nummer:
Rob Hanou, Alblasserdamstraat 36,
6843 NJ Arnhem. Tel: 026-3812001
Fax: 026-3891408 E-mail: r.hanou@chello.nl

MasterSprint International Calendar

Date	Nation	City	Pool/Age	Event	Information

Update 17 juli 2001

Indien vermeld dat het uitnodigingsprogramma in het bezit van de werkgroep is (+), is informatie over onderstaande wedstrijden te verkrijgen bij Rob Hanou (adres: zie pagina 1).
If you want more information: phone, fax, write or e-mail to Rob Hanou.
Let op vanaf welke leeftijd mag worden deelgenomen: 20+ of 25+.
Indien geen aanmeldingsdatum is vermeld, dient rekening gehouden te worden met een sluitingsdatum van een maand vooraf.
Voor deelname aan een (buitenlandse) wedstrijd is altijd het lidmaatschap van een bij de K.N.Z.B. aangesloten vereniging en het bezit van een (dag)startvergunning vereist. Toestemming voor deelname aan een buitenlandse wedstrijd dient bij het KRINGSECRETARIAAT tenminste drie weken voor de aanvang van de wedstrijd aangevraagd te worden. Je moet dan ook een uitnodigingsprogramma meesturen.
Binnen twee weken na beëindiging van de buitenlandse wedstrijd dienen de uitslagen naar het bondsbureau gezonden te worden. Naast de algemene wedstrijdinformatie in de uitslagen, zijn de bladzijden met de resultaten van de Nederlandse deelnemers voldoende! In overleg kan dit namens alle deelnemende verenigingen. Men dient ook voor het zenden van de uitslagen naar het kringsecretariaat (wanneer verlangd) zorg te dragen.
Op vakantie in het buitenland ? Wil je tijdens je vakantie aan een masterswedstrijd meedoen ? Wij helpen je zoeken of er op dat moment een masterswedstrijd in de buurt van je vakantiebestemming is. Telefoontje of mailtje naar redactie is voldoende.

Gehandicapten dienen op het inschrijfformulier aan te geven waaruit hun handicap bestaat en welke aanpassing wordt gebruikt. Voor de aanvang van de wedstrijd dienen zij hieromtrent contact op te nemen met de scheidsrechter.
Leden van 75 jaar en ouder vallen nu ook onder de KNZB-verzekering.

Vetgedrukt en/of achtergrond geärceerd:
Deze wedstrijden worden vaak door meerdere Nederlandse Masters bezocht of verdienen het om extra aandacht te krijgen.
Schuin gedrukt:
De thans bekende (onder voorbehoud) open water zwemwedstrijden met afstanden voor masters. Overige open waterwedstrijden niet vermeld, zie daarvoor het Open water Zwemboek of de site van het Open Waterzemmen, te bereiken via de linken pagina van Mastersprint.
Every Dutch open watermeet has also 2km's or 3km's, and sometimes longer distances for men and women, no masters agegroups !

Inschrijving voor wedstrijden dient via het eigen verenigingssecretariaat te geschieden.

Uitzonderingen worden vermeld (bv. EMK of WMK).

* = new or changed since last printed issue/ nieuw of gewijzigd sinds laatste gedrukte nummer
** = information-address available, ask Rob Hanou
\+ = invitationprogram available

August 2001

02-05	GER	HANNOVER		Gay & Lesbian Sports Championships EuroGames2001	@mail: eurogames2001@gaysport.org
03	**NED**	**AMSTERDAM**	**25m-in**	**Amsterdam Pride Havana Swim Tournament**	**@mail: rrwg@xs4all.nl**
16-19	USA	WASHINGTON	50m	USMS Long Course Championships	@mail: weswim@mindspring.com
04*	***NED***	***STRIJEN***	***Open Water***	***1km freestyle and 1km breaststroke AFGELAST WEGENS BLAUWALG***	***ZV Strijen ap.man@tip.nl***
11 +	***BEL***	***LOKEREN SWEM***	***Open water***	***1,5km freestyle and 1,5km breaststroke***	** ***ericwillems@pi.be***
12	***NED***	***LEIDERDORP***	***Open Water***	***1km freestyle and 1km breaststroke***	***De Zijl LGB***
12	***NED***	***EERSEL***	***Open Water***	***1km freestyle and 1km breaststroke***	***Tiamat Ad.Kremers@iae.nl***
15 +	***BEL***	***SINT NICOLAAS***	***Open Water***	***1km freestyle and 1km breaststroke***	**
18	***NED***	***BUSSLOO***	***Open Water***	***1km freestyle and 1km breaststroke***	***andre.van.buiten@planet.nl***
18 +	***BEL***	***CHARLEROI***	***Open water***	***1km freestyle and 1km breaststroke***	
18-19*	AUT	HALL	50m-out	12th Intern. Master Meet	Entries close: 27 July 2002 **
18-19*	GER	WERL	50m-out 20+	Masters Meet All 50's+100's and 200 IM, relays	Entries close: 2 August 2001 **
18-19 +	GER	FRANKENTHAL	50m-out	4th Masters Midnightswim (start 20.00) all 50's, all 100's, relays	Entries close: 8 August 2000 @mail: dully@fsv1897.de
19	***NED***	***ROTTEMEREN***	***Open Water***	***1km freestyle and 1km breaststroke***	***Kring Den Haag richard.broer@noww.nl***
19 +	***BEL***	***GEEL***	***Open water***	***1km freestyle and 1km breaststroke***	** ***jozef.hufkens@pandora.be***
24-26	GER	FRANKFURT/ MAIN GIESSEN	Indoor	33rd International German Masters **DIVING** Championships 7th International German Masters **SYNCHRONISED**	**
25	***NED***	***HOEK***	***Open Water***	***1km freestyle and 1km breaststroke***	***De Braakman pboekhorst@zeelandnet.nl***

MasterSprint International Calendar

Date	Nation	City	Pool/Age	Event	Information
25 +	*BEL*	*MAAS-MECHELEN*	*Open water*	*1km freestyle and 1km breaststroke*	**
26	*NED*	*OOSTERHOUT*	*Open Water*	*1km freestyle and 1km breaststroke*	*De Warande es.berkhouwer@hccnet.nl*
30-02 +	FRA	DÔLE	50m-out	French Summer Masterschampionships All events, also Open Water 3km	www.DOLE.org CNDOLE@wanadoo.fr

September 2001

01*	SUI	MENDRISIO	50m-out	5th Intern. Masters Meet	**
01-02*	GER	KAMEN	50m-out 20+	3rd Kamer Masterscup all 50's+100's+200's, 400fr+200 IM	**
01	*NED*	*WILHELMINA DORP*	*Open Water*	*1km freestyle and 1km breaststroke*	*De Ganze gkosten@westbrabant.net*
02	*NED*	*VLISSINGEN*	*Open Water*	*1km freestyle and 1km breaststroke*	*De Stormvogel cn.zvstormv@zeelandnet.nl*
02	*NED*	*STADSKANAAL*	*Open Water*	*1km freestyle and 1km breaststroke*	*Kring Groningen r.c.h.van.oosten@ppsw.rug.nl*
02 +	*BEL*	*TURNHOUT*	*Open water*	*1km freestyle and 1km breaststroke*	** *jansenpetertzv@pi.be*
08 +	*BEL*	*BRUGGE*	*Open water*	*1km freestyle and 1km breaststroke*	***franky.marika.Stephanie@vt4.net*
09	*NED*	*ROERMOND*	*Open Water*	*1km freestyle and 1km breaststroke*	*RZ Roermond cjh.evers@hetnet.nl*
09 +	*BEL*	*IZEGEM*	*Open water*	*1km freestyle and 1km breaststroke*	** *kurt.herreman@skynet.be*
09	GBR	LONDON	25m-in	Barnet Copthall Masters Sprint Meet All 50's,100's. separate results cat. For disabled swim.	** entries close: 17 August 2001
15 +	**GER**	**ESSEN**	**25m-in**	**4rd Int. Master meet. All 50's, 100 IM, relays**	**** entries close: 7 Sept. 2001**
15	GER	ARNSBERG	25m-in	12th Intern. Mastersmeet all 50's+100's, relays	** entries close: 31 August 2001 holgerreichardt@t-online.de www.svaegir.de
15* +	GER	BERLIN	25m-in	5th Gertrud Müller Mastersmeet all 50's, 100+200 im, relays	** entries close: 1September 2001 Vkielow@aol.com
18-22 +	**CRO**	**SPLIT**	**In- and outdoor**	**1st European Masters Championships in WATERPOLO**	**Entries close: 30 June 2001 masters.champ@st.hinet.hr**
21-22	GER	HILDESHEIM	25m-in 8 lanes	International Masters Meeting "Hildesheimer Rose"	** D-Engelke@t-online.de
22-23	AUT	VIENNA	25m-in 6 lanes	13th Austrian Masters Open Championships	**
22-23 +	SUI	ST.GALLEN	25m-in 20+	SWISS OPEN MASTERS CHAMPIONSHIPS All 50s;100fr,br,ba;200im;200-400fr;relays mixed.	Entries close: 17 August 2001 benedikt.rusch@levetiapatria.ch
23	**NED**	**AMERSFOORT**	**50m-in**	**1st National Mastersswimmingteam Championships wu: 13.30; start: 14.00. all 50's, all 100's, 100+200im**	**@mail: lidia@scarlet.nl tel: 036-5223475 fax: 036-5400192 (Lidia van Bon)**
29 +	**GER**	**Osnabrück**	**25m-in 20+**	**15th Gretescher International Mastersmeet. All 50's, 100 IM, relays**	**** entries close: 14 Sept. 2001 schwimmen@burg-gretesch.de www.burg-gretesch.de**
30*	**GER**	**HERNE**	**25m-in 20+**	**25th DSV Youth and Masters Meet al 50's and 100's, 200 IM, relay fr50/100/200/100/50**	**Entries close: 21 Sept. 2001** Wilhelm Erdmann, Gartenstrasse 38, 44625 Herne +49-2325-46338

October 2001

05-14	AUS	NEWCASTLE New South Wales	50m-out 10 lanes	8th Australian Masters Games	**
06-07*	AUT	VIENNA	50m-in 8 lanes	International "4-Styles" Masters Meeting	** www.asn.or.at/voes voes@chello.at
06	GER	KULMBACH	25m-in	33rd EKU-Cup, all 50's, relays	**
06-07*	DAN	HELSINGÖR		Nordiske Masters Open	www.swim.dk/masters
13-14	FIN	TURKU	50m-in 8lanes	Finnish Masters Long Distance Championships	** Finnish.swimming@suil.slu.fi
19-21*	GBR	SHEFFIELD	50m-in	ASA MastersChampionships **Open for only GBR Masters**	** comp@asa.org.uk www.britishswimming.org
20	GER	ARNSTADT		2nd Arnstädter Mastersmeet all 50's+100's, 200br+fr, relays	** entries close: 9 October 2001 Michael.zentgraf@planet-interkom.de
20-21* +	LUX	DUDELANGE	25m-in	Luxembourg Masters Open	** entries close: 30 September 2001 chalmero@pt.lu

MasterSprint International Calendar

Date	Nation	City	Pool/Age	Event	Information
20-21	CZE	PARDUBICE	50m-in 8 lanes	International Masters Meeting	**
21 +	**NED**	**BREDA**	**50m-in** **6 lanes** **20+**	**8th Brabant Mastersgala** **De Wisselaar, Terheydenseweg, Breda** **400fr,100br,50ba,200choise,50fl,100fr,4x50med,-** **4x50br,100ba,50br,200choise,50fr,100fl,4x50fr**	**Entries close: 30 Sept 2001** ** **robin.Susanne.prins@hetnet.nl**
27	BEL	MORTSEL		Mastersmeet	ZOM
27*	GER	EINBECK	25m-in 20+	26th Einbecker Masters Meet	daniela.baumgardt@t-online.de
27	GER	GLADBECK	25m-in	48th Hermann-Ohlwein-Memorialswim all 50's, 100 im, relays	** entries close: 11 October 2001
27-28*	GER	DACHAU	25min 20+	3rd Dachauer Masterscup	Michael-Posch@brnet.de
27-28*	ITA	ST VINCENT	25m-in	7th Trofeo Intern. Centro	**
28-04* +	**CHI**	**HONGKONG**	**50m-in**	**Pan Pacific Masters Swimming championships**	**http://aussi.trump.net.au** **aussinat@senet.com.au**

November 2001

03 +	**GER**	**GRÜNSTADT**	**50m-in** **20+**	**22nd International Mastersmeet** **100br,50ba,100fr,50fl,200im,4x50med,break,** **50fr, 100ba,50br,200frw,400frm.**	**Entries close:20 October 2001** **www.schwimmclubdelphin.de** **Delphin_Gruenstadt@t-online.de**
03 +	FRA	BORDEAUX	50m-in 25+	Trophée 104 Open All 50's + 100's, 200+400fr, 4x50fr	Entries close: 27 October 2001 **francois.renaudie@bordeaux.cemagref.fr
03	GER	ZWICKAU	25m-in	20th Zwickauer Mastersmeet, all 50's, 100im,relays	**
03	GER	WACHTBERG	25m-in	24th Annemarie-Renger-Trophee all 50's, 100 im, relays	** entries close: 20 October 2001 Peter-Kruse@t-online.de www.wachtberg-online.de
03	BEL	WACHTBEKE		Mastersmeet	ZOM
03-04	AUT	BREGENZ	25m-in	16th Intern.Mastersmeet	**
04 +	**NED**	**BOXTEL**	**25m-in**	**4th Meet Zuidelijke Cirkel 2001** **200fr,25br,50ba,25fr,100br-50fr,25fl,50br,100fl,rel**	**Entries close: 21 October 2001** **http://kring.wolweb.nl** **** zegenwerp@hetnet.nl**
09-10	SCO	GLASGOW	25m-in 25+	10th Glasgow International Short course Masters Championships	Entries close: 12 October 2001 **
10*	**NED**	**ALMERE**	**25m-in 20+**	**1st Meet Zuyderzee Masters Circuit**	**www.aalscholver.com**
10	GER	OELDE	25m-in	3rd Oelder Quatro-Team-Cup, all 50's and relays	** entries close: 2 November 2001 tg@sgoelde.de www.sgoelde.de
10*	GER	LANDAU	25m-in 20+	26th Landauer Masters Meet	susanne.scharhag@gmx.de
17-18	CZE	USTI n.L.	50m-in 8 lanes	International Masters Meeting	**
24* +	GER	BERLIN	25m-in 20+	Intern. Mastersmeet Tempelhof	**entries close: 7November 2001
24	GER	STEINHAGEN	25m-in	23rd Steinhagen Masters all 50's+100's, 100+200 im	** www.scsa.de
24	**NED**	**ZUTPHEN**	**25m-in** **19+**	**7th Open gelderse Masterskampioenschappen** **pool: Graaf Ottobad**	**Henk Wisselo, Wijenburg 21,** **7339 DH Apeldoorn** **T/F:+31-55-5417943**

December 2001

02	GER	GUDENSBERG	50m-in 8 lanes	13th Masters Meet, all 50's+100's	** Stefan.Sonnenschein@t-online.de
02	GBR	MILTON KEYNES		Mastersmeet	** entries close: 29 October 2001 j.l.bellis@open.ac.uk
02-03	LUX	ECHTERNACH	25m-in	Intern.Mastersmeet, all 50's+100's, 200fr,br,ba,im,relays	** entries close: 10 Nov. 2001
15-16 +	GER	KIEL	25m-in youth+ masters	26th Intern. Christmasswimming all 100's, 200's, 400's, 800fr+1500fr	Entires close: 21 November 2001 **
15	**NED**	**APELDOORN**	**25m-in** **20+**	**18th Winterlangebaan** **pool: Sportfondsenbad**	**Henk Wisselo, Wijenburg 21,** **7339 DH Apeldoorn** **T/F:+31-55-5417943**
16 +	**NED**	**BREDA**	**25m-in**	**5th Meet Zuidelijke Cirkel 2001** **50fl,100fr,25ba,50br,200 IM-50fr,25fl,100ba,25fr,rel**	**Entries close: 2 December 2001** **http://kring.wolweb.nl** ** **robin.Susanne.prins@hetnet.nl**

January 2002

10-14 +	FRA	MARTINIQUE	25m-out 25+	Championnat de France d'hiver des maîtres 10-11-12: all events (no 1500fr) 13: Open water	Entries close for trip: 26 Aug 2001 (after that 20% more costs) capitalvero@hotmail.com natation.Martinique@wanadoo.fr

MasterSprint International Calendar

Date	Nation	City	Pool/Age	Event	Information
12-13*	ITA	ST VINCENT	25m-in	VIII Trofeo Intern. Centro Nuote	Pierangelo Ghibaudo, Pisciona Coperta, Via Trento, 7-11027, St Vincent (Aosta) Italy
12*	**NED**	**ZWOLLE**	**25m-in 20+**	**2nd Meet Zuyderzee Masters Circuit**	**www.aalscholver.com**
18-19*	GER	BERLIN	50m-in 20+	48th Alte Meister Meeting **ALSO WATERPOLO**	**
19-20	**NED**	**DORDRECHT**	**50m-in 25+**	**2nd Open Dutch Mastersswimming WINTER CHAMPIONSHIPS All events and relays**	**Kees-Jan van Overbeeke tel+31543532807** mailto:kjvo@chello.nl
25-27	ESP	To be decided	25m-in 25+	9th Open Masters Spanish Winter Championships	Entries close: 15.January 2002 rfen@rfen.es
26*	FIN	ESPOO	25m-in	Finnish Sprint Masters Championships	finnish.swimming@suil.slu.fi
26-27* +	**GER**	**WITTEN**	**25m-in 20+**	**2nd Longer Ditances Meet all 200's, 400 IM, 400+800w+1500m fr, 4x200fr+br**	**Entries close: 12 January 2002 Dagmar Kuhlmann, In der Mark 226, 58453 Witten, +49-2302/61062**

Februari 2002

01-02* +	**GER**	**WILHELMSHAVEN**	**25m-in 20+**	**12th Int.`Mastersmeet**	**Wolfgang@Fam-vanacken.de www.Abbass.de**
15-16	GBR	ISLE of WIGHT	In	Heights Open Meet, all 50s,100s, 20-400-800fr,relays	jenballswim21874@aol.com
16*	SWE	VAESTERAS	25m-in	Vaesters Masters Meet	info@vasterassim.nu
16*	**NED**	**HEERENVEEN**	**25m-in**	**3rd Meet Zuyderzee Masters Circuit**	**www.aalscholver.com**
16	**NED**	**APELDOORN**	**25m-in 20+**	**19th Winterlangebaan pool: Sportfondsenbad 800+1500fr**	**Henk Wisselo, Wijenburg 21, 7339 DH Apeldoorn T/F:+31-55-5417943**
22-24	**GER**	**GERA**	**50m-in**	**18th Intern. German Masterschampionships Longer distances**	**
23-24* +	BEL	EMBOURG	25m-in	Challenge Masters "Jean Baptiste Evrard"	**entries close: 10 February 2002 +32 87220317 (tel+fax)

March 2002

02*	GER	GOSLAR	25m-in	Intern. Goslarer Adler Mastersmeeting	Meldungen@mtv-goslar.de
08-10*	**GER**	**HÜRTH**	**25m-in 20+**	**29th Intern. Mastersmeet**	**Entries close: 23 Febr. 2002 ****
09-10*	FIN	JYVAESKYLAE	25m-in	Finnish Masters Championships	finnish.swimming@suil.slu.fi
10*	GER	FLENSBURG	25m-in	21st Förde Masters Meet	Entries close: 22 Febr.2002 **
16-17*	CZE	BRNO	25m-in	14th Intern. Masters Grand rix	svozil.masters@worldonline.cz
16-18*	AUS	SYDNEY	25m	27th AUSSI National Swim freestyle 50,100, 200, 400 backstroke, breaststroke and butterfly 50, 100, 200 Individual Medley 100, 200, 400 Relays: mens, womens, mixed 4x50 freestyle and medley	http://www.sydneymastersswim2002.com enquiries@sydneymastersswim2002.com.
21-03*	**NZL**	**CHRISTCHURCH WATERPOLO SWIMMING SYNCHRO DIVING OPEN WATER**	**50m**	Fina WORLD MASTERS CHAMPIONSHIPS CHRISTCHURCH	**** @mail: masters.swim@xtra.co.nz www.eventnz.co.nz**
*22**	*CZE*	*BRNO*	*Open water*	*3km*	*moravec@svtbrno.cz*
23*	**NED**	**LELYSTAD**	**25m-in 20+**	**4th Meet Zuyderzee Masters Circuit**	**www.aalscholver.com**

April 2002

06-07*	EST	TALLINN	50m-in	19th Tallinn Open Masters Championships	**
20*	**NED**	**KAMPEN**	**25m-in 20+**	**5th Meet Zuyderzee Masters Circuit**	**www.aalscholver.com**
20-21*	BEL	CHARLEROI	50m-in	13th Grand Prix Masters de Charleroi	**
27-28* +	ESP	PALMA de MAL.	25m-in	Mallorca Open Masters Meeting in Son Hugo	**fb.natacio@bitel.es www.mastersswimming.com/MOM

May 2002

03-05*	GBR	GUERNSEY	25m-in	11th Barclay's Open Intern. Mastersmeet	eyre@gtonline.net
04	AUT	VIENNA	50m-in 20+	8th Intern. Danube Masters Medley Meeting all 50's, 4x50 relays-mixed. Medley ranking: 4 styles, from 70+: 3 styles.	Entries close: 19 April 2002 http://www/sc-donau.at a9803580@unet.univie.ac.at
11-12*	ESP	BARCELONA	50m-in	18th Open Catalunya Masters Championships	r.sanz@fcnatacio.org
17-18*	ISL	REYKJAVIK	25m-in	Icelandic Masters Open Championships	ssi@isisport.is

MasterSprint International Calendar

Date	Nation	City	Pool/Age	Event	Information
18-19*	GER	HAGEN	50m-in	7th Intern. Masters Sprint-Cup	Holger.Winkelmann@mfh-iserlohn.de
18-19*	ESP	LAS PALMAS	50m-out	8th Gran Canaria Masters Cup	information@cnmetropole.com
21-22*	SVK	PRESOV	25m-in	National Masters Championships	hajek@souepo.sk
25*	**NED**	**GROOTEBROEK**	**25m-in 20+**	**6th Meet Zuyderzee Masters Circuit**	**www.aalscholver.com**
?	**NED**	**THE HAGUE**	**25m-in**	**2nd Sprint Cup HHZV Plons**	**@mail: hhzvplons@wishmail.net**
25*	ESP	BARCELONA	50m	6th Sant Andreu Masters	club@cnsandreu.com
31-02	**GBR**	**To be announced**	**50m-in**	**Great Britain Masters Championships All events**	**www.britishswimming.org comp@asagb.org.uk**

June 2002

02-03*	ITA	CITA di CASTELLO	25m-out	18th Meeting Masters International	Piscinec.dicastello@tiscalinet.it
08-09*	CZE	CESKA LIPA	25m-in	19th Czech Masters Championships	novak@radiocrystal.cz
?	**NED**	**AMERSFOORT**	**50m-in**	**3rd Dutch National Gay Championships**	**@mail: gayswimmingnl@yahoo.com**
07-09	*GER*	*STRAUSBERG*	*Open water*	*German Open Water Championships*	
14-16	**NED**	**APELDOORN**	**50m-out 19+**	**11th International Mastersmeet Kristalbad Apeldoorn All events and relays**	**Entries close: 1 May 2002 Henk Wisselo, Wijenburg 21, 7339 DH Apeldoorn T/F:+31-55-5417943**

July 2002

Tbd*	ESP	TBD	50m-out	Spanish Summer Open Masters Championships	rfen@rfen.es

August 2002

16-18* +	SWE	VAESTERAS	50m-in	Vaesteras Masters Games **ALSO WATERPOLO, DIVING and Open Water 2,6km**	info@vasterassim.nu
22-25*	FRA	METZ	50m-in	French Summer Masters Championships	ffnatation@org
30-01*	GER	BERLIN	Indoor	8th Intern. SYNCHRO SWIMMING Championships solo, duet, trio, team	**

September 2002

20-21*	GER	HILDESHEIM	25m-in 20+	Intern. Masters Meet "Hildesheimer Rose"	D-Engelke@t-online.de

October 2002

05-13 +	AUS	MELBOURNE	50m-in 10 lanes	5th World Masters Games (subject to confirmation) Melborne Sports and Aquatic Centre	e-mail: info@2002worldmasters.org or: mastswim@jeack.com.au www.2002worldmasters.org
12-13*	AUT	NEUSIEDL	25m-in	14th Austrian Open Masters	voes@chello.at
12-13*	FIN	TURKU	50m-in	Finnish Masters Championships	Finnish.swimming@suil.slu.fi
18-20*	GBR	SHEFFIELD	50m-in	ASA MastersChampionships **Only for GBR Masters**	** comp@asa.org.uk www.britishswimming.org
19-20*	CZE	PARDUBICE	50m-in	Intern. Masters Meeting	**

November 2002

02-09	AUS	SYDNEY	50m-in	6th World Gay Games VI	www.gaygames.org
16-17*	CZE	USTI n.L.	50m-in	15th Intern. Masters Meeting	prochst@spolchemie.cz
23	**NED**	**ZUTPHEN**	**25m-in 19+**	**8th Open Gelderse Masterskampioenschappen pool: Graaf Ottobad**	**Henk Wisselo, Wijenburg 21, 7339 DH Apeldoorn T/F:+31-55-5417943**

December 2002

07*	GER	GUDENSBERG	50m-in	14th Masters Meeting "Team Cup"	Stefan.Sonnershein@t-online.de
14	**NED**	**APELDOORN**	**25m-in 20+**	**20th Winterlangebaan pool: Sportfondsenbad**	**Henk Wisselo, Wijenburg 21, 7339 DH Apeldoorn T/F:+31-55-5417943**

August 2003

26-31*	FRA	MILLAU	50m-out	IX EUROPEAN MASTERS CHAMPIONSHIPS IN SWIMMING, DIVING & OPEN WATER SWIMMING	Millau.Natation@wanadoo.fra

KEULEN, GER, 27 – 29 april 2001,
17e (!) Internationale Duitse Masterszwemkampioenschappen Lange Afstanden

door Donald Uijtenbogaart

1302 Starts en 123 estafettes waren er nodig om in het Keulse zwemsportcentrum Mungersdorf in drie dagen alle lange afstanden te laten verzwemmen!
Zoals altijd weer uitstekend georganiseerd met de juiste formule: de 1500m en 400m op tijd ingedeeld, de rest op leeftijd. Een perfect werkende electronische tijdwaarneming. Bij de series stond de geschatte aanvangstijd vermeld, dit bleek vaak op de minuut ook de juiste tijd te zijn, sehr punktlich dus, je ziet ook direct hoeveel uur je hebt voor het volgende nummer. Traditioneel namen slechts enkele Nederlanders deel, dit jaar 3 man, je kunt wel zeggen de stamgasten en Mireille Richter als extra en Nederlands sprekende buitenlandse.

De uitslagen:
60+ Nic Geers:
1500m.vrij 22.49.88 (1), 200m rug:3.09.47 (2),
200m vlinder 3.31.47 (4), 400m vrij 5.31.87 (1)
400m. wissel 6.59.17 dis.
50+ Donald Uijtenbogaart:
1500m. 19.24.19 (1), 200m rug 2.55.09 (1),

200m school 3.03.47(1), 200m vlinder 2.51.56(1),
400m.vrij 4.59.70 (1) 400m wissel 5.45.44(1).

50+ Henk Wisselo:
1500m 26.28.66 (11), 200m rug 3.30.54(10),
200m vlinder 4.02.47(7), 400m. vrij 7.11.25(13).

Nic werd evenals vorig jaar gediskwalificeerd op het laatste nummer, de 400 wissel, ivm. de schaar. Henk kreeg kramp op de 400 vrij, haalde de limiet niet en kreeg ENM achter zijn naam,wat betekent 100DM boete! Volgens Henk geldt dit niet voor buitenlanders. Toch keek Henk tevreden terug op dit toernooi, want hij ronselde nog tientallen Duitsers voor zijn wedstrijd in het Apeldoornse Kristalbad tijdens dit laatste inschrijfweekend.
Donald tenslotte won al de te zwemmen nummers, mede omdat zijn groep dit jaar wat minder sterk bezet was o.a. door ziekte van Packenius. Wel was hij content met zijn 400m wissel, die sneller was dan München. Toch hoefde hij niet voor de dopingcontrole te verschijnen (ook niet voor buitenlanders?). Wel heeft hij het affiche "Zur Dopingkontrolle" meegenomen(na afloop), leuk om thuis in de gang te hangen.
's Avonds waren we weer op tijd thuis d.w.z. voor Studio Sport en de volgende dag zou nog een mooie dag volgen: Koninginnedag!

WITTEN, GER, 1 mei 2001, 50m.buitenbad
28e Oskar Rüssler Gedenkschwimmen

Omdat de afstand Arnhem-Witten, een plaats in het Duitse Roergebied, is korter dan bijv. Arnhem-Grootebroek. Voor Rob Hanou dus niet zo'n verre reis. De wedstrijd wordt jaarlijks vroeg in het zomerseizoen verzwommen in een goed verwarmd 50m.buitenbad. Erg aantrekkelijk dus. Deelgenomen werd aan alle 50m en 100m nummers, met uitzondering van de rugslag. De tijden waren door de opeenvolging van nummers niet allemaal even denderend, maar toch goed genoeg voor 1e en 2e plaatsen. Het weer voor die dag was als regenachtig voorspeld, maar juist voor het begin klaarde het toch nog op. Buitentemperatuur 19gr, water 26gr. Veel Duitse deelnemers volgden via de radio de voetbalprestaties van Schalke 04 en Bayern-München. Het ging om het Duitse kampioenschap. De vreugde was groot toen de wedstrijd van Schalke 04 was afgelopen. Het leek erop dat ze kampioen waren. Spontaan sprongen fans in het water. Terwijl ze in het water lagen scoorde Bayern in de andere wedstrijd in blessuretijd een doelpunt waardoor zij kampioen werden. Wat een anti-climax.

GROOTEBROEK, NED, 20 mei 2001, 25m.binnenbad
5e en laatste wedstrijd van het Zuyderzee Masterscircuit 2001

door Rob Hanou

Je zou haast het verslag van vorig jaar kunnen overschrijven. Het draaiboek van het Zuyderzee Masterscircuit is al aardig traditioneel geworden. De laatste wedstrijd in Grootebroek. Veel deelnemers, zoals trouwens bij alle wedstrijden van het circuit. Een vrij langdurige sessie, maar ook een door de jury vlot verwerkte, en zeker geen langdradige. Waar bij de jeugd nogal eens geklaagd wordt over een wedstrijd van meer dan 3 uur, zo vliegt bij een masterswedstrijd de tijd om mede door de onderlinge contacten die er langs de kant en zelfs met de juryleden gelegd worden (zonder dat daardoor de kwaliteit en onpartijdigheid werd aangetast). Een sessie van 5 uur waarin je maximaal drie individuele nummers mag zwemmen, daar klaagt geen echte master over. Uitslagen waren vrij vlot beschikbaar, na afloop was er het vertrouwde Oosterse buffet met voldoende voor allen, er bleef zelfs over !! Het totaalklassement was snel gereed en de prijzen voor de sprint- en allroundklassementen, bestaande uit mandjes met door de sponsor geleverde NIVEA producten voor de nummers 1, 2 en 3 van iedere leeftijdsgroep werden gretig in ontvangst genomen, waarbij het opviel dat dit jaar vooral de zonnebrandmiddelen goed in de smaak vielen, getuige de veel gehoorde opmerking: oh, handig voor Mallorca.

De opvallendste prestaties:

100m schoolslag			
D30+ Lidia van Bon	AZ&PC	1.21.40	1e
D30+ Françoise Heijdeman	AZ&PC	1.21.56	2e
H30+ Agnus Gerringa	Bubble	1.16.17	1e
H35+ Marcel van der Lem	SCOM	1.16.94	1e
50m vrije slag			
D25+ Lianneke Hutteman	De IJsel	0.29.25	1e
D30+ Lidia van Bon	AZ&PC	0.28.35	1e
D40+ Marja Bloemzaad	De Amer	0.28.81	1e
D65+ Jeltje van Bergen	Oceanus	0.39.57	1e
H25+ Michel Lindeboom	Deltast.	0.25.92	1e
H30+ Agnus Gerringa	Bubble	0.25.82	1e
H40+ Ferdy Blum	GSA	0.28.44	1e
H60+ Nic Geers	Gouwes.	0.30.77	1e
100m rugslag			
D25+ Lianneke Hutteman	De IJsel	1.11.94	1e
H35+ André Oud	W. Friesl.	1.09.66	1e
H40+ Ferdy Blum	GSA	1.08.35	1e
400m vrije slag			
D25+ Marleen Vos	Houtrib	5.01.91	1e
D35+ Petra Frowijn	AZ&PC	4.59.67	1e
D40+ Marja Bloemzaad	De Amer	4.56.10	1e
D45+ Atie Pijtak	AZ&PC	4.57.18	EMR
H35+ Jankees Boer	De Dolfijn	4.39.56	1e

door Pia van der Molen

Dit is de estafetteploeg van HZ&PC Heerenveen in de samenstelling zoals gezwommen werd in de groep 200+ in Kampen en Grootebroek. Jan v.d. Heide(1951), Henriëtte de Boer(1968), Max van Gelder (1924) en Pia v.d. Molen (1960). In Kampen werd een NMR gezwommen op de 4x50 vrij mixed, 50m.baan, in 2.14.54, dat was een verbetering met ruim 10 sec. Het was de eerste keer dat een estafetteploeg van HZ&PC een NMR zwom. Met dezelfde ploeg werd te water gegaan in Grootebroek. Met succes. Twee keer een NMR. Voor de 4x50m wissel mixed 2.34.34 en de 4x50m vrije slag mixed 2.12.53.
Het record op de 50m baan is inmiddels door onze club weer verbeterd, wel met een andere ploeg: Max van Gelder, Henny v.d. Zande (1950), Pia v.d. Molen en Bert Jonker (1966). Nu 2.14.22, gezwommen tijdens de EMK te Mallorca.

door Janny van Eijk

Deze laatste wedstrijd van het Zuyderzee Masterscircuit werd weer druk bezocht, ook omdat dit voor sommige zwemmers de laatste kans was om het sprint of allround klassement vol te zwemmen.
De wedstrijd verliep vrij vlot, iedereen probeerde weer vol enthousiasme een goede tijd neer te zetten.
Atie Pijtak realiseerde een nieuw Europees Mastersrecord op de 400 vrij (D40+). Ze zwom deze afstand in de snelle tijd van 4.57.18. Gefeliciteerd met deze sportprestatie!!
De uitslagen lieten wat op zich wachten door een foutje in het computerprogramma. Maar omdat een groot aantal zwemmers zich te goed deden aan het mastersbuffet viel het wachten niet zo zwaar.
Tijdens het nuttigen van de Indische rijsttafel werden de uitslagen van de klassementen bekend gemaakt. De strijd was in sommige leeftijdscategorieën aardig fel geweest, in andere leeftijdsgroepen was er soms maar een deelnemer die voor het klassement in aanmerking kwam.
De nummers een, twee en drie kregen weer een pakket Nivea-produkten. *Door een misverstand bij de organisatie waren de Oscars niet aanwezig en konden dus niet uitgereikt worden. De nummers één van het allround- en sprintklassement kunnen hun Oscar op de eerste Zuyderzee masterswedstrijd van het nieuwe zwemseizoen in Almere ophalen. Ze liggen daar voor jullie klaar.*

De data voor het komende Zuyderzee Masterscircuit zijn als volgt :

Almere	4 november	2001
Zwolle	12 januari	2002
Heerenveen	16 februari	2002
Lelystad	23 maart	2002
Kampen	20 april	2002
Grootebroek	26 mei	2002

Tot ziens in Almere.

NIJMEGEN, NED, 26 en 27 mei 2001, 50m.binnenbad
2e Open Nederlandse Zomer Masterszwemkampioenschappen

MEER TITELS VOOR MASTERS

door Rob Hanou

In het Nijmeegse Sportfondsenbad West verzamelden zich in het Hemelvaartsweekend iets meer masters dan bij de 1e ZNMK vorig jaar Pinksteren. Het door Aqua-Novio '94 in samenwerking met de werkgroep Masters voor de tweede maal voortreffelijk georganiseerde toernooi werd in een bij masters gebruikelijke ontspannen sfeer verzwommen. Opvallend was dat vaak per leeftijdsgroep de overwinningen op de diverse afstanden niet bij de bekende en gebruikelijke zwemmers en zwemsters terecht kwamen, maar dat in de erelijst ook veel nieuwe namen vermeld konden worden.

Vrijwilligers

Nieuwe namen kwam je ook tegen in het organisatiecomité. Aqua-Novio '94 had zich na het succes en plezier in de organisatie van het 1e ZNMK opnieuw aangemeld voor dit toernooi. Door interne reorganisatie zag opeens een geheel andere ploeg met nauwelijks ervaring met masterswedstrijden zich genoodzaakt de taak op zich te nemen. Met leergierigheid en enthousiasme en ondersteuning vanuit de werkgroep Masters lukte ze het die taak uitstekend uit te voeren. Dat mocht wel blijken uit de vele complimenten tijdens en na het toernooi. Aqua-Novio'94 toonde opnieuw een vereniging te zijn met een stel enthousiaste leden in alle leeftijdsgroepen. Van jong (vooral) tot oud was er op velerlei gebied hulp.
Heel opvallend, want het was niet het enige toernooi dat door de Nijmegenaren georganiseerd werd. De drie voorgaande weekenden was min of meer dezelfde ploeg actief in het bad actief bij limietwedstrijden en kringkampioenschappen. Als er in het jaar van de vrijwilligers nog prijzen te vergeven zijn, dan dient Aqua-Novio'94 daar minstens voor genomineerd te worden.

KPMG
Accountants, Belastingadviseurs en Consultants
PHILIPS
Let's make things better.

Voor dit toernooi hadden de actieve masters zelfs twee hoofdsponsors gevonden: PHILIPS en KPMG.

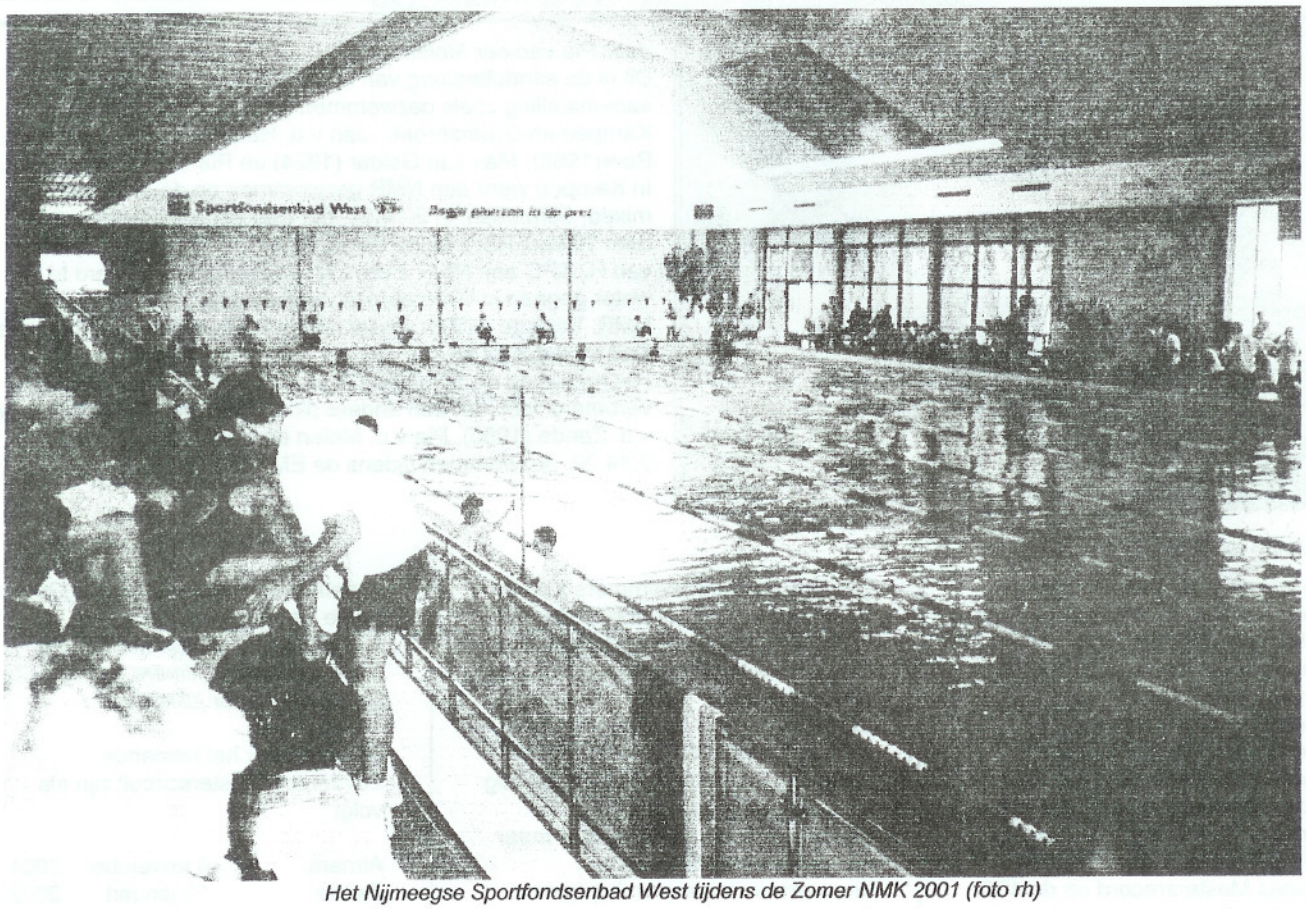

Het Nijmeegse Sportfondsenbad West tijdens de Zomer NMK 2001 (foto rh)

Jury

Masters hebben al meerdere malen hun waardering voor het werk van de jury uitgesproken. Bij dit toernooi was dat zeker weer op zijn plaats. Onder leiding van opnieuw Aton Demuth werd de wedstrijd ontspannen en kwalitatief hoog verwerkt.

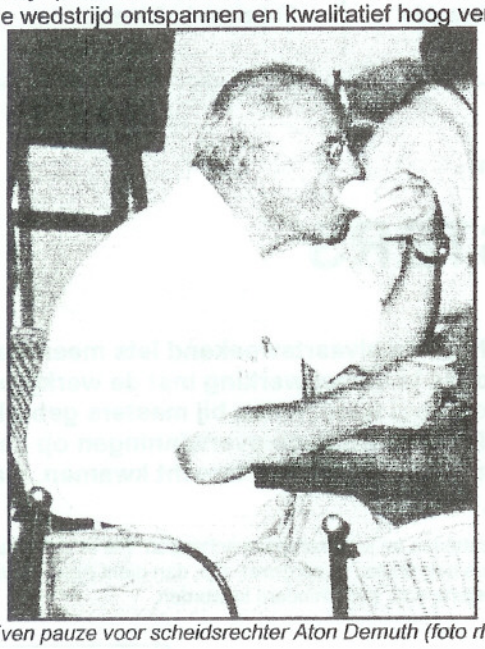

Even pauze voor scheidsrechter Aton Demuth (foto rh)

De meeste juryleden waren beide dagen aanwezig tijdens met door een pauze van een half uur onderbroken sessies van op zaterdag bijna 7 uur en op zondag 6 uur.
Voor juryleden is een masterswedstrijd een aardige onderbreking ten opzichte van "gewone wedstrijden".
Op het juryplatform ontstaan, voor zover de tijd dat toelaat, vaak leuke contacten tussen de tijdwaarnemers en deelnemers. Verschillende juryleden meldden zich zelfs spontaan aan voor een volgende masterswedstrijd.

Zwaar

In het programma van het tweedaags toernooi (het bad was niet beschikbaar op vrijdagavond) waren alle zwemnummers opgenomen. Een deelnemer mocht maximaal aan acht persoonlijke nummers deelnemen.
Voor degenen die slechts één dag konden komen was het maximum op zes gezet. Inschrijven kon iedereen vanaf 25+. Tijdslimieten zijn bij dit soort masterswedstrijden (nog) niet gebruikelijk. Voor de echte diehards die aan alle acht nummers deelnamen, of de liefhebbers van langere afstanden betekende het een vol zwemprogramma waarbij het bijna onmogelijk was om op alle nummers te excelleren. Ga er maar voor op het startblok staan om zaterdag als laatste nummer een 800m vrije slag te zwemmen en de volgende dag weer te beginnen met een 1500m vrij. Op om op één dag een 200m en 400m wisselslag te zwemmen. Wie op snelle tijden uit was, moest zich dus beperken, wie lekker veel wilde zwemmen – je bent toch aanwezig en in het water ben je meer in je element dan op de kant – moest dus incasseren dat niet op alle nummers vertrouwde tijden op de klokken verschenen.

Er wordt nauwelijks meer in een "gewoon" badpak gezwommen (rh)

Alle acht

Enkele deelnemers die voor 8 nummers hadden gekozen wisten ook op al hun afstanden kampioenschapstitels te behalen. Bij de dames waren dat Lidia van Bon (30+) en Marja Bloemzaad (40+) en bij de heren de Belg Philip Smans (30+) en Donald Uijtenbogaart (50+), Rob Hanou (55+) en Max van Gelder (75+)

De winnaars over de verschillende leeftijdsgroepen verdeelden zich als volgt:

(eerste cijfer aantal winnaars, tweede cijfer totaal van aantal programmanummers waaraan in die leeftijdsgroep deelgenomen is.)

	dames	heren
25+	9-17	6-12
30+	5-17	5-17
35+	5-17	7-17
40+	6-16	7-16
45+	4-16	6-15
50+	3-12	5-15
55+	5-12	2-10
60+	3-8	5-16
65+	4-13	4-12
70+	1-2	2-7
75+	1-4	2-14
80+	2-7	

vrijwilligers jr (foto rh)

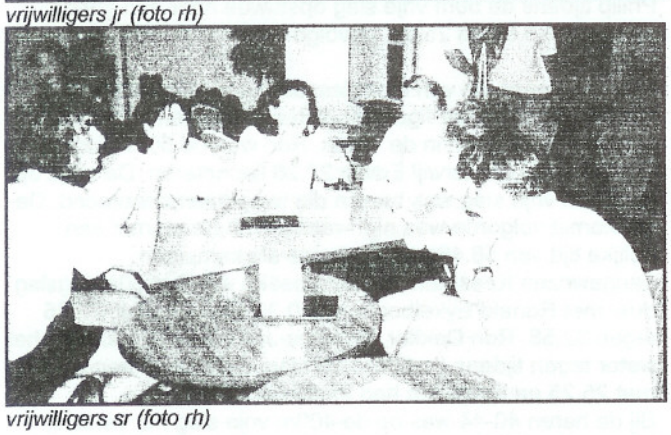

vrijwilligers sr (foto rh)

Records

Er werden meer NMR's gezwommen dan verwacht. 34 in totaal, waarvan één een evenaring van een NMR, drie een Belgisch MR en vier een Europees MR. Een goed teken van de ontwikkeling van de kwaliteit van de masterszwemmers die op presteren uit zijn. Voor hen was pieken voor dit toernooi eigenlijk niet de bedoeling, want het EMK 2001 begin juli zal het evenement zijn waar ze zich van hun beste kant willen laten zien.

De Europese Mastersrecords werden gezwommen door de Olympische deelneemster van München 1972, Atie Pijtak Radersma (45+) op de 100m (1.03.95) en 200m vrije slag (2.22.89). Ron Dekker, de nog niet zo lang geleden als international j) gestopte schoolslagcrack, deed over de 100m schoolslag 30+ 1.09.14. Tenslotte zwom de Belgische Virginia Keteleer een fantastische 400m in de leeftijdsgroep 75+ met 7.46.47.

Voor de tijden van de overige recordzwemmers wordt verwezen naar het kampioenenoverzicht hieronder.

De NMR's werden bij elkaar gezwommen door:

Dames

25+ Liselotte Joling , 3x, 400m, 800m en 1500m vrije slag,
25+ Lianneke Hutteman, 1x, 50m rugslag
25+ Regina van Veen, 1x 50m schoolslag
25+ Yvonne van Beek, 1x, 100m schoolslag
30+ Lidia van Bon, 1x evenaring, 50m vrije slag
40+ Maja Bloemzaad, 2x, 800m vrije slag en 100m vlindersl.
45+ Atie Pijtak, 3x 50m en 100m rugslag, 400m vrije slag
45+ Hetty de Rooy, 200m vlinderslag
50+ Conny Boer-Buijs, 1x, 400m vrije slag
65+ Lenie van der Meer, 2x, 800m en 1500m vrije slag
80+ Gre de Smidt, 2x, 50m en 100m vrije slag

Heren

30+ Ralph John, 1x, 50m schoolslag
35+ Ron Dekker, 2x, 50m vrije slag en 50m schoolslag
40+ Peter Romkes, 1x, 50m schoolslag
65+ Herman Rademaker, 1x, 50m schoolslag
75+ Max van Gelder, 5x, 50m, 800m(tussentijd), 1500m vrije slag, 200m rugslag en 100m vlinderslag.

Weer geen estafettes

Het Nijmeegse Sportfondsenbad is aan de ondiepe zijde 1.10m diep. Genoeg volgens de KNZB-reglementen, onvoldoende volgens het burgerlijke Wetboek. Dat schrijft 1.40m voor. Vorig jaar werd die tegenstrijdigheid nogal kort voor het toernooi aangekaart. Te kort om een dispensatieprocedure in gang te zetten. Het zag er naar uit dat voor het toernooi voor dit jaar die dispensatie verkregen zou worden, maar de bedrijfsleiding van het bad stak daar een stokje voor door medewerking te weigeren. Ontzettend jammer, maar een andere organisator en ander 50m.bad was niet voor handen, zodat besloten moest worden wederom de estafettes te schrappen. Dat scheelde wel een aantal deelnemers, want estafettes helpen juist masters over de streep voor deelname. Eenmaal uitgenodigd, of dringend verzocht aan een estafette deel te nemen, wordt dan ook ingeschreven voor individuele nummers.

Altijd belangstelling voor uitslagen (foto rh)

Spanning en strijd.

De indeling van de series was op basis van inschrijftijd. Dat gaf het voordeel dat wanneer er in de eigen leeftijdsgroep geen concurrentie was de gezonde uitdaging om te presteren in de serie zat: Ik laat me niet verslaan door die oudere, of, ik zal dat jonkie wel eens even wat laten zien.

In de leeftijdsgroep dames 25-29 jarigen joegen Liselotte Joling en de in Amersfoort trainende Deense Grith Sigsgaard elkaar op naar prima tijden. Liselotte beslechtte de strijd steeds in haar voordeel. De 400m vrije slag won zij met een NMR met 3 sec. voorsprong, op de 800m was het verschil minimaal. Opnieuw was Liselotte de snelste met een NMR, maar nu was het verschil minder dan een halve seconde. De 1500m leverde een groter verschil op, nu in het voordeel van Grit. Hoewel op 10 sec. achterstand was de strijd voor Liselotte zeker de moeite waard geweest door opnieuw een NMR.
Op papier leek het verschil tussen de 30-plussers Rita v.d.Horst en Henriëtte de Boer voor de 50m rugslag tamelijk groot. 34.50 en 39.75 waren hun inschrijftijden. Maar de uitslag van dat nummer gaf een verschil van 0,16sec. 35.53 voo rRita en 35.71 voor Henriëtte.
Margriet Grove en Susanne Prins (35-39) gaven elkaar niet veel toe op de 50m vlinderslag. 34.40 voor Margriet tegen 34.70. Susanne moest ook op de 100m vlinderslag het achterste van de tong laten zien. Nu was Herma Dennekamp de tegenstandster. Met precies een sec. voorsprong liet Susanne 1.19.68 noteren. Op de 50m rugslag boekte Susanne opnieuw succes met 38.07. De strijd om de tweede plaats ging tussen Annemieke Tijmstra en Margriet Grove. Het werd respectievelijk 38.69 en 38.73. Klein was ook het verschil op de 200m schoolslag De Duitse Claudia Hofman won met 2.57.90, gevolgd door Wendy Baljet met 2.58.30. Drie 40+ dames, Lia Bijkerk, Patty Verhagen en Pia van der Molen zorgden voor spanning op de 50m schoolslag. Zij finishten in respectievelijk: 45.63, 45.88 en 46.07. Marja Bloemzaad had op de 100m vlinderslag een NMR nodig om Mathilde Vink van een eerste plaats af te houden. 1.13.29 tegen 1.14.12.

Belangrijke nevenactiviteit 1: Tombola (foto rh)

Spannend was het bij de dames 50+ op de 50m rugslag. Drie masters met minder dan een seconde verschil. Leny Kamp 49.64, Loekie van Huissteden 50.28 en Greet Brehler 50.56. Wat is het prachtig om twee fitte en sportieve dames van 80+ te zien strijden op 50m rugslag dames. Gre de Smidt zwom het vuur uit de slippers (die overigens op de kant stonden) om Gre Schönberger van een eerste plaats te houden. Gre zwom nog binnen de minuut: 59.51, gevolgd door de andere Gre met 1.00.46.
Hetzelfde tafereel speelde zich af op de 50m vrije slag. De Smidt werd zelfs tot het zwemmen van een NMR opgejaagd. 49.82 en voor Schönberger 50.38.

Belangrijke nevenactiviteit 2: Mastersbuffet (foto rh)

De Belg Philip Smans (30-34) won weliswaar al zijn afstanden, maar moest op de 50m vlinderslag er volop tegenaan om Ralph John van het lijf te houden. 27.32 en 27.52. Landgenoot Dominique Coudenijs joeg hem op op de 100m vlinderslag. Domique kwam 0,42 sec. te kort. Op de 200m wisselslag maakte Agnus Gerringa het hem moeilijk. Agnus kwam 0,08sec. tekort. Opnieuw was het Agnus die Philip tijdens de 50m vrije slag opstuwde naar een goede prestatie: 25.64 en 25.98, gevolgd door Ralph John met 26.31.
Ron Dekker en de van een blessure herstellende Edwin van Norden zaten elkaar figuurlijk (Edwin heeft een mm-kapsel) verschillende keren in de haren. Ron won de 50m vlinderslag (35-39) in 26.96, terwijl Edwin 27.26 liet noteren. De strijd op de 100m vrije slag was tussen die twee adembenemend. De aankomst volgorde was niet waarneembaar en met een gelijke tijd van 56.46 werden beide als kampioen aangewezen Kees-Jan van Overbeeke won het 50m rugslag duel met Ronald Eykelboom met 0.33 sec. verschil: 32.25 tegen 32.58. Ron Dekker en Kees-Jan kwamen elkaar in het water tegen tijdens de 50m vrije slag. Ron zwom een NMR met 25.25 en Kees-Jan had 25.83 nodig.
Bij de heren 40-44 was op de 400m vrije slag het verschil tussen Ronald Grove en Arnold Stap minimaal: 0,2 sec. Manfred Bottin, stamgast uit Duitsland, nam het op de 50m vlinderslag (60-65) op tegen Frans van Enst. 36.06 voor de Duitser en 36.71 voor Frans. Van Enst wist Nic Geers, die een supersnelle laatste 50m had, op de 200m wisselslag nog net voor te blijven. 3.08.44 tegen 3.08.61. Dat deed Frans ook op de 50m vrije slag: 30.88 en Nic 31.31.
AOW-genieters Joep Bloemen, tamelijk ongetraind door een enkele dagen geleden thuiskomst van een zeiloversteek van de Atlantische Oceaan, en Rob van Gestel gaven elkaar geen duimbreed toe. Joep besliste het duel uiteindelijk met 0,08 verschil. 4.00.22 tegen 4.00.30.

DE KAMPIOENEN

Dames

25-29

Liselotte Joling, DVC De Kwakel
400m vrije slag 4.47.59 NMR
800m vrije slag 9.53.49 NMR
1500m vrije slag 19.07.98 NMR 2e
400m wisselslag 5.38.26

Carla v.d.Westerlaken, Zegenwerp
50m vlinderslag 0.37.47

Lianneke Hutteman, De IJsel
50m rugslag 0.32.60 NMR
100m rugslag 1.12.08
200m rugslag 2.38.08

Marleen Vos, De Houtrib
200m wisselslag 2.45.30

Grith Sigsgaard, DAN
200m vrije slag 2.20.50
1500m vrije slag 18.56.69

Regina van Veen, Nauthusa
50m schoolslag 0.37.50 NMR

Nicole v.d.Kemp, NDD
100m vlinderslag 1.19.15

Yvonne van Beek, RZC
50m vrije slag 0.29.03
100m schoolslag 1.23.03 NMR
200m schoolslag 3.00.33

Wendy Nederkoorn, Nauthusa
100m vrije slag 1.10.06

30-34

Lidia van Bon, AZ&PC
50m vrije slag 0.27.91 NMRev
100m vrije slag 1.01.04
200m vrije slag 2.16.06
400m vrije slag 4.54.82
100m vlinderslag 1.12.41
200m vlinderslag 2.33.32
200m wisselslag 2.36.89
400m wisselslag 5.33.36

Françoise Heideman, AZ&PC
50m schoolslag 0.38.74
100m schoolslag 1.23.83
200m schoolslag 3.03.58

Gonda Stigter, WVZ
800m vrije slag 10.27.46
1500m vrije slag 20.03.95
50m vlinderslag 0.33.72

Henriëtte de Boer, HZ&PC H'veen
100m rugslag 1.15.96
200m rugslag 2.45.76

Rita v.d. Horst, RZC
50m rugslag 0.35.53

35-39

Petra Frowijn, AZ&PC
100m vrije slag 1.05.66
200m vrije slag 2.20.96
400m vrije slag 5.00.57

Susanne Prins, SBC-2000
800m vrije slag 11.51.44
50m rugslag 0.38.07
100m rugslag 1.20.96
50m vlinderslag 0.34.40
100m vlinderslag 1.19.68

Claudia Hofman, GER
1500m vrije slag 21.26.18
50m schoolslag 0.37.05
100m schoolslag 1.22.17
200m schoolslag 2.57.90
200m wisselslag 2.52.59
400m wisselslag 6.06.85

Uitslagen
De volledige uitslagen zijn te bekijken en te downloaden op :
www.aquanovio.nl , www.zwemkroniek.com en www.nmk.club.tip.nl

Margriet Grove, Oceanus
200m vlinderslag 2.56.70

Saskia van Kooperen, Lutra
50m vrije slag 0.29.48
200m rugslag 2.44.74

40-44

Irene van der Laan, LZ 1886
200m vrije slag 2.35.46
400m vrije slag 5.24.66
1500m vrije slag 20.29.47
200m vlinderslag 3.07.90

Marja Bloemzaad, De Amer
50m vrije slag 0.28.91
100m vrije slag 1.07.13
800m vrije slag 10.39.37 NMR
50m rugslag 0.37.03
100m schoolslag 1.26.83
50m vlinderslag 0.32.97
100m vlinderslag 1.13.29 NMR
200m wisselslag 2.46.37

Monika Heinsbroek, WVZ
100m rugslag 1.20.46

Lia Bijkerk, Assurons/DONK
50m schoolslag 0.45.63

Janneke van Liesdonk, Nauthusa
200m schoolslag 4.08.05

Jacky Hofs, Aqua-Novio'94
200m rugslag 3.43.47

45-49

Atie Pijtak, AZ&PC
50m vrije slag 0.30.52
100m vrije slag 1.03.95 EMR
200m vrije slag 2.22.89 EMR
400m vrije slag 5.14.25 NMR
50m rugslag 0.36.75 NMR
100m rugslag 1.21.78 NMR

Hetty de Rooy, OZ&PC
200m rugslag 3.28.22
50m vlinderslag 0.36.41
100m vlinderslag 1.27.50
200m vlinderslag 3.27.61 NMR
200m wisselslag 3.11.10
400m wisselslag 6.54.27

Tineke van Diggelen, AZ&PC
50m schoolslag 0.50.96

Astrid de Swart, Aqua-Novio'94
800m vrije slag 14.27.41
100m schoolslag 1.43.27
200m schoolslag 3.45.63

50-54

Conny Boer-Buys, VZC
50m vrije slag 0.30.42
100m vrije slag 1.08.29
400m vrije slag 5.39.22 NMR
50m vlinderslag 0.33.35

Gonnie Bak, Swol 1894
800m vrije slag 14.10.91
1500m vrije slag 27.13.24
200m rugslag 3.54.64
50m schoolslag 0.48.12
100m schoolslag 1.48.13
200m schoolslag 3.52.99
200m wisselslag 3.34.16

Marja v.d.Meer, AZC Natando
200m vrije slag 3.08.92

55-59

Judith van Berkel, Gouwestaete
200m vrije slag 3.02.68
400m vrije slag 6.28.42
800m vrije slag 13.15.88
1500m vrije slag 25.18.73

Greet Brehler, ZV Hatto Heim
50m vrije slag 0.37.65
100m vrije slag 1.29.76
50m schoolslag 0.50.81
50m vlinderslag 0.54.78

Loekie van Huissteden, AZ&PC
100m rugslag 1.51.85
200m rugslag 4.05.74

Leny Kamp, AZC-Masters
50m rugslag 0.49.64

Liesbeth ter Laak, Katwijk
200m schoolslag 4.37.80

60-64

Bep van Riessen, AZC-Masters
200m vrije slag 4.01.06
400m vrije slag 8.26.67
100m rugslag 2.06.44

Tineke v.d.Meer, DZ&PC
50m vrije slag 0.44.72
50m schoolslag 0.53.38
100m schoolslag 1.57.06

Jannie van Hemert, Oceanus
100m vrije slag 1.59.49
50m rugslag 1.06.91

65-69

Lenie van der Meer, Oceanus
400m vrije slag 7.03.26
800m vrije slag 14.17.95 NMR
1500m vrije slag 27.06.76 NMR

Jeltje van Bergen, Oceanus
100m rugslag 1.48.69
50m vlinderslag 0.49.32
100m vlinderslag 1.57.66

Eliane Pellis, BEL
100m vrije slag 1.28.19
50m schoolslag 0.45.12
100m schoolslag 1.41.21
200m schoolslag 3.45.13
200m wisselslag 3.40.72 BMR

Iet Maassen, Oceanus
50m vrije slag 0.53.12
50m rugslag 0.59.51

70-74

Ati Derkse, AZC-Masters
400m vrije slag 8.49.77
100m rugslag 1.57.17

75-79

Virginia Keteleer, BEL
100m vrije slag 1.44.28
400m vrije slag 7.46.47 EMR
800m vrije slag 15.58.86
50m rugslag 0.56.05

80-84

Gre de Smidt. Oceanus
50m vrije slag 0.49.82 NMR
100m vrije slag 1.56.18 NMR
200m vrije slag 4.25.10
50m rugslag 0.59.51
100m rugslag 2.11.25
50m schoolslag 1.08.25

Gré Schönberger, ZPB-Profus
100m schoolslag 2.37.76

Heren

25-29

Emil Wassink, NDD
400m vrije slag 4.42.87
100m vlinderslag 1.04.34

Pieter Ponne, HZ&PC H'veen
100m rugslag 1.16.65
50m schoolslag 0.37.83
50m vlinderslag 0.31.80
Jeroen Willekens, Gay Swim A'dam
800m vrije slag 15.20.93
René Bras, Den Doorn
1500m vrije slag 23.23.00
Wim Meester, De Meeuwen
50m vrije slag 0.27.70
100m vrije slag 1.03.53
50m rugslag 0.33.71
200m rugslag 2.38.51
Arjan Meyer, Het Y-mere
100m schoolslag 1.19.36
30-34
Dominique Coudenijs, BEL
400m vrije slag 4.35.47
1500m vrije slag 18.36.63
200m schoolslag 2.46.74
Philip Smans, BEL
50m vrije slag 0.25.64
100m vrije slag 0.57.47
200m vrije slag 2.06.01
50m rugslag 0.29.54
50m vlinderslag 0.27.32
100m vlinderslag 1.02.25
200m vlinderslag 2.25.14
200m wisselslag 2.24.94
Paul van den Heuvel, Nauthusa
800m vrije slag 10.59.15
100m rugslag 1.15.00
200m rugslag 2.41.97
Agnus Gerringa, Bubble
400m wisselslag 5.40.29
Ralph John, Mosa-Regio
50m schoolslag 0.30.22 NMR
100m schoolslag 1.15.43
35-39
Eric Langhorst, Het Y-mere
400m vrije slag 5.08.41
Ron Dekker, De IJsel
50m vrije slag 0.25.25 NMR
100m vrije slag 0.56.46*
50m schoolslag 0.30.22 NMR
100m schoolslag 1.09.14 EMR
200m schoolslag 2.35.11
50m vlinderslag 0.26.96
Robin Prins, SBC-2000
100m rugslag 1.14.83
Edwin van Norden, AZ&PC
100m vrije slag 0.56.46*
200m vrije slag 2.06.84
100m vlinderslag 1.06.68
200m wisselslag 2.22.85
Paul van der Voort, ZC Zeist
1500m vrije slag 21.05.24
400m wisselslag 5.57.87
Kees-Jan van Overbeeke, OZ&PC
800m vrije slag 9.54.58
50m rugslag 0.32.25
Ronald Eykelboom, AZ&PC
200m rugslag 2.34.91
40-44
Ronald Grove, Oceanus
400m vrije slag 5.17.86
Fred Ketting, Aqua-Novio'94
50m vrije slag 0.26.23
100m vrije slag 0.59.24
50m vlinderslag 0.28.25
100m vlinderslag 1.06.60
Wim Witjes, AZC Natando
100m rugslag 1.21.36
200m vlinderslag 3.29.65
Jan Jaap Epema, DZ&PC
200m vrije slag 2.20.56
200m wisselslag 2.38.89
Peter Romkes, Luctor et Emergo
50m schoolslag 0.33.93 NMR
100m schoolslag 1.21.29
200m schoolslag 3.04.38
Arno Stap, AZC-Masters
800m vrije slag 11.11.14
1500m vrije slag 21.34.81
200m rugslag 2.53.34
Leo Siers, AZC-Natando
50m rugslag 0.36.60
45-49
Marty Veen, Steenwijk 1934
400m vrije slag 5.20.99
100m vlinderslag 1.17.63
200m wisselslag 2.49.72
400m wisselslag 6.11.91
Jan Minkels, Zegenwerp
50m rugslag 0.45.94
50m vlinderslag 0.55.11
Pieter Ewals, Gay Swim A'dam
200m vrije slag 3.06.81
50m schoolslag 0.42.15
Jan van der Horst, NAT Utrecht
1500m vrije slag 25.57.69
100m schoolslag 1.39.44
200m schoolslag 3.29.45
Harm Lahuis, De Houtrib
200m rugslag 3.50.97
200m vlinderslag 4.30.94
Jan Vonk, De Amer
50m vrije slag 0.29.10
100m vrije slag 1.04.29
50-54
Donald Uijtenbogaart, De Dolfijn
200m vrije slag 2.21.95
400m vrije slag 4.52.28
800m vrije slag 10.00.42
200m rugslag 2.52.04
200m schoolslag 3.02.41
200m vlinderslag 2.48.09
200m wisselslag 2.40.76
400m wisselslag 5.47.84
Willem Beyleveld, AZ&PC
50m vlinderslag 0.41.95
Ferry Smit, Aqua-Novio '94
50m vrije slag 0.32.07
100m vrije slag 1.13.89
50m schoolslag 0.39.17
100m schoolslag 1.19.12
Ludwig Lorentz, GER
1500m vrije slag 22.47.21
Peter Hemme, AZC-Natando
50m rugslag 0.50.25
55-59
Rob Hanou, Oceanus
100m vrije slag 1.14.23
400m vrije slag 5.56.25
50m schoolslag 0.40.08
100m schoolslag 1.27.35
200m schoolslag 3.14.40
200m vlinderslag 3.17.55
200m wisselslag 2.57.50
400m wisselslag 6.37.35
John Hall. GBR
50m vrije slag 0.39.59
50m rugslag 0.52.53
60-64
Nic Geers, De Gouwestaete
100m vrije slag 1.11.33
200m vrije slag 2.38.15
400m vrije slag 5.30.70
800m vrije slag 12.02.93
1500m vrije slag 23.19.66
Manfred Bottin, GER
50m vlinderslag 0.36.06
100m vlinderslag 1.34.16
200m vlinderslag 3.55.61
Frans van Enst, ZPA
50m vrije slag 0.30.88
50m rugslag 0.34.57
100m rugslag 1.20.51
200m rugslag 2.56.87
200m wisselslag 3.08.44
Piet Scharphorn, AZC Natando
50m schoolslag 0.50.67
Jan Eichhorn, Lisse
100m schoolslag 1.44.90
200m schoolslag 3.55.34
65-69
Carl Hilmer, De Dolfijn
50m vrije slag 0.41.72
400m vrije slag 9.14.50
800m vrije slag 18.53.20
Herman Rademaker, De Dolfijn
50m schoolslag 0.45.44 NMR
200m wisselslag 3.46.37
Rob van Gestel, WZK
50m rugslag 0.45.95
200m rugslag 4.04.22
100m vlinderslag 1.59.99
400m wisselslag 8.41.35
Joep Bloemen, Old Dutch
100m vrije slag 1.37.17
100m schoolslag 1.52.36
200m schoolslag 4.00.22
70-74
Wolfgang Jontza, GER
200m vrije slag 3.25.33
400m vrije slag 6.57.80
800m vrije slag 15.00.37
200m wisselslag 4.01.79
Toon de Bruyn, Aqua-Novio'94
50m vrije slag 0.46.38
100m vrije slag 1.49.94
1500m vrije slag 37.01.24
75-79
Ad Bominaar, De Futen
100m vrije slag 2.09.46
400m vrije slag 9.55.68
800m vrije slag 21.35.55
50m schoolslag 0.59.07
100m schoolslag 2.11.25
200m schoolslag 4.51.72
Max van Gelder, HZ&PC H'veen
50m vrije slag 0.33.79 NMR
200m vrije slag 3.02.89
1500m vrije slag 28.17.70 NMR
(tussentijd 800m 15.00.93 NMR)
50m rugslag 0.42.47
100m rugslag 1.41.34
200m rugslag 3.43.82 NMR
50m vlinderslag 0.40.82
100m vlinderslag 1.41.93 NMR

masterprint

APELDOORN, NED, 15, 16 en 17 juni 2001, 50m buitenbad
11e Internationale Masterszwemwedstrijd

door Rob Hanou

Het zat de organisator van deze wedstrijd dit keer erg mee: de voorspelde buien bleven bijna geheel weg en in de eerste serie van de wedstrijd werd er al een wereldmasters-record gezwommen. De Britse 70-plusser Jane Asher, opnieuw naar Nederland gekomen – in januari j.l was ze ook al recordzwemster in Breda – verbeterde op de 200m wisselslag het WMR met.

Jane Asher gehuldigd door Henk Wisselo (foto rh)

Het fraaie Kristalbad was het strijdtoneel voor veel masters uit binnen- en buitenland die zo kort voor de EMK te Mallorca nog eens wilden testen wat hun prestatievermogens waren.

volgorde noteren in een 10 banenbad met 2 zwemmers per baanvraagt concentratie (foto rh)

"Apeldoorn" mag zich altijd verheugen op deelname van een aantal stamgasten. Vooral onder de Duitse deelnemers zijn er vele die jaarlijks de reis naar Apeldoorn ondernemen.

Je kunt trouwens ook van het organisatieteam zeggen dat dat een vast en hecht team is geworden. Van tentenbouwers, lijneninleggers, medaille-uitreikers, loterijverzorgers tot barbecue-voorbereiders, om zomaar wat functies te noemen, het zijn hoofdzakelijk de mensen die het al jaren doen enuitstekend op elkaar ingespeeld zijn. Natuurlijk moet daarbij Henk Wisselo als "meet-director" en promotor van het eerste uur niet vergeten worden.
Na acht keer als NMK te zijn verzwommen, een keer niet doorgegaan te zijn wegens de renovatie van het bad

Als ik niet door de muur kan, dan vlinder ik er wel overheen (foto peter hemme)

Was dit voor de tweede keer een "gewone" wedstrijd. Vorig jaar waren aan het programma nummers voor 19 tot 24 jarigen toegevoegd. Dit jaar ging de uitbreiding naar 18 jarigen. Niet dat het echt een vergroting van het deelnemersaantal te zien gaf, slechts vier 18jarigen schreven in. De doelstelling van de groep 18-24jarigen werd gesteld op "meet the masters". Een goed doel, mede ook omdat deze groep de masters niet overheerst, anders zou de doelstelling een omgekeerd effect hebben gekregen. Nu was het inderdaad dat de jeugdigen eens meemaakten hoe prettig het zwemmen bij een masterswedstrijd is.
De vrijdagavond begon de wedstrijd onder uitstekende omstandigheden, op een punt na. Traditioneel was het water nog niet voldoende opgewarmd, waardoor het voor degenen die niet aan buitenwater gewend waren, een frisse duik werd.
Zaterdag bleef het overwegend een zonnige dag. Tijdens het laatste individuele nummer, de 200m vrije slag, kwam er een stortbui naar beneden. De wedstrijd werd dan ook even stop gelegd. Gelukkig bleef het daarbij en kon de barbecue gewoon in de buitenlucht, zoals het hoort, doorgaan.

Zondag was de verslagschrijver niet meer aanwezig, maar vernomen werd dat het beetje regen de wedstrijd niet nadelig beïnvloedde.

Even bijpraten en bijdrinken (foto rh)

De belangrijkste uitslagen:

200m wisselslag
D70+ Jane Asher GBR 3.28.05 WMR
800m vrije slag
D70+ Jane Asher GBR 12.51.61 WMR
50m vrije slag
D70+ Jane Asher GBR 0.35.15 WMR
H75+ Max van Gelder HZ&PC 0.33.33 NMR
100m schoolslag
H75+ Max van Gelder HZ&PC 1.46.25 NMR
4x50m vrije slag mixed
120+ AZ&PC Atie Pijtak '56, Henk Koelwijn'68, Lidia van Bon'70, Edwin v.Norden'63 1.54.95 NMR
1500m vrije slag
D80+ Gré Schönberger ZPB H&L 35.43.66 EMR
D60+ Christel Schreiber GER 27.16.67 DMR
D50+ Christa Reinhart GER 24.34.22 DMR
50m schoolslag
H75+ Max van Gelder HZ&PC 0.46.60 NMR

De complete uitslagen zijn te bekijken op:
http://home./wanadoo.nl/azc.masters

pauze voor de jury: nodig want die maken lange dagen ! (foto rh)

EMK MALLORCA: THE BEST EVER

VIII EUROPEAN MASTERS CHAMPIONSHIPS IN SWIMMING , DIVING & OPEN WATER SWIMMING

3 - 8 JULY 2001
PALMA DE MALLORCA
SPAIN

Het toernooi van de massa
Het toernooi van de kleine verschillen
Het toernooi van de zwemmende vakantiegangers
Het toernooi van de zwemmers die ook nog vakantie vierden
Het grootste Europese Zwemtoernooi ooit gehouden
Het leukste Masterszwemfeest van deze eeuw.
De eeuw duurt nog lang, laten we hopen dat er nog vele volgen.

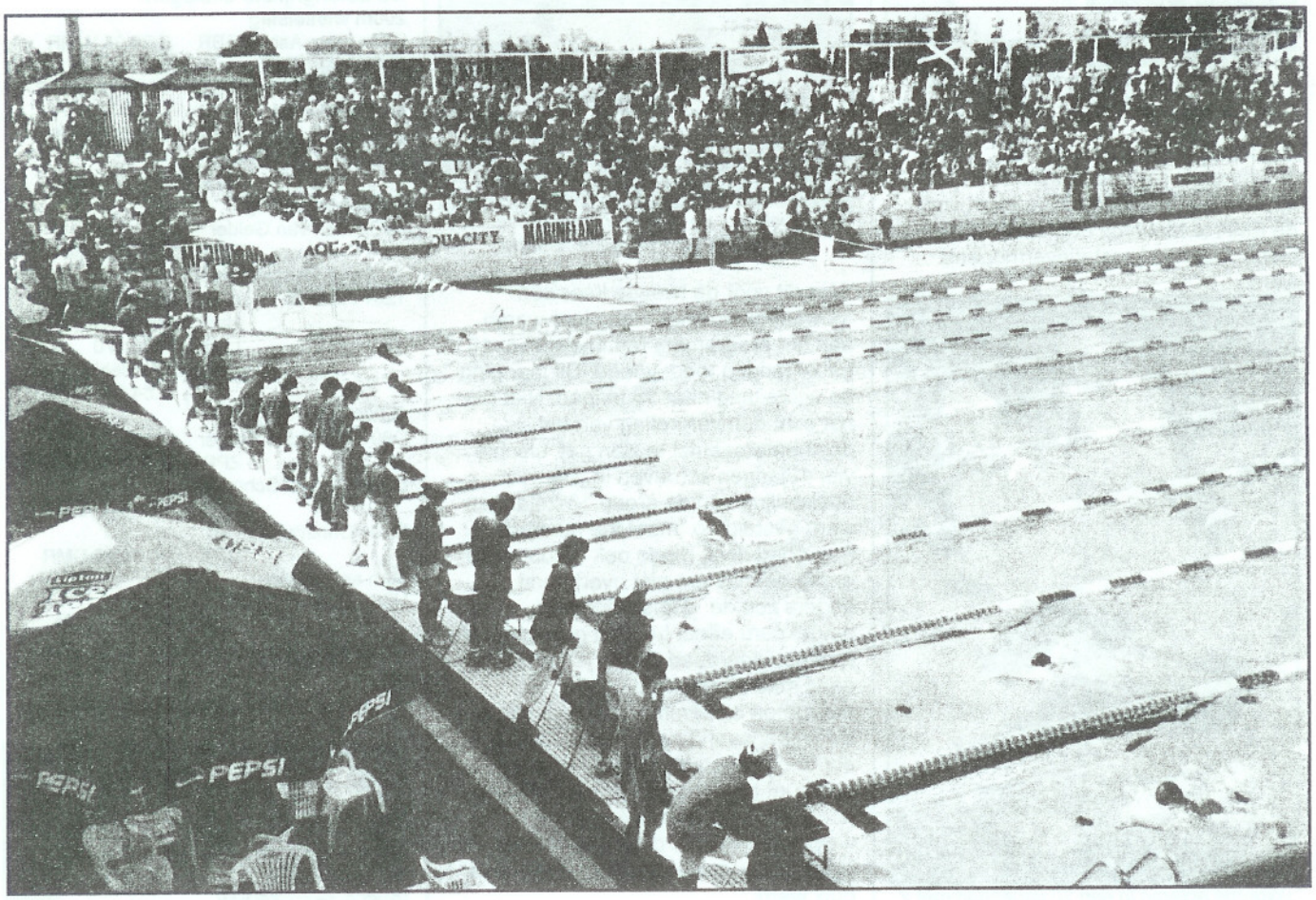

MALLORCADAGBOEK 2001

Zondag 24 juli tm zondag 1 juli.
Een vroeg vertrek:7.15uur van Schiphol. Gelukkig geen vertraging en een vlotte vlucht. Het wachten op de koffers nam nog veel tijd, per bus naar Can Pastilla gebracht, een kort ritje, want het plaatsje ligt dicht bij het vliegveld. Het hotel-appartementen complex Fontellas Playa zal voor twee en een halve week mijn tijdelijk thuis zijn. Ik ben nog de enige Nederlandse master die er dan is, maar dat zal later in de week anders worden. Na boodschappen gedaan te hebben kon ik de hele middag nog luieren op het strand. Het was er goed toeven. Tot 's avonds 9 uur blijft het er goed bevolkt. Op zondag bezoekt de plaatselijke bevolking het strand ook, maar het is er niet hinderlijk druk.
Maandag in het hotelbad gezwommen, meer inkopen gedaan en deelgenomen aan het strandleven: liggen en lezen, de zee induiken, langs de waterlijn flaneren, een terrasje op langs de wandelboulevard pakken, enz. Later in de week hoorde ik dat het de heetste dag sinds tijden was geweest. In de hoofdstad

Palma was 48gr gemeten. Aan zee niets van gemerkt door de verkoelende wind. Het was een heerlijke vakantiedag. Dinsdag een fiets gehuurd om te verkennen waar het wedstrijdbad lag en hoe er te komen. Rustig gefietst. Het was ochtendspits en het bleek per fiets net zo snel te gaan als de bus naar Palma erover deed. In Palma gaven borden de richting naar het Son Hugo bad aan.

Het nog kale Son Hugobad enkele dagen voor het spectakel (foto rh)

Na drie kwartier arriveerde ik daar, het fietstochtje viel dus qua afstand zat mee. In de stad zelf moest flink gelaveerd worden tussen de auto's, want het verkeer was niet berekend op fietsers. Bad was nog gesloten, er mocht niet gezwommen worden vanwege alle voorbereidingen. Ik mocht er wel rondkijken en keek mijn ogen uit. Voor een eiland met 600.000 inwoners hebben ze daar een zwemaccomodatie waar je u tegen zegt:50m binnenbad met tribunes, 50m.buitenbad met tribunes, veel kantoorruimte, bijzonder schoon, goed onderhouden. Zoiets hebben wij in eigen land niet. Opvallend was het ontbreken van schaduwrijke plekken. Men was al ver gevorderd met de voorbereidingen. Overal al wegwijzers e.d. Dat gaf vertrouwen in het verloop van het toernooi.
Terug naar de stad. Daar door het oude centrum gefietst. De winkelstraatjes gelaten voor wat ze zijn en uiteindelijk bij de kathedraal terecht gekomen. Die bezocht. Vooral de ramen waren prachtig. Terug naar het strand en daar languit in het zonnetje uitgerust. 's Avonds nog langs de boulevard gereden naar Arenal om te kijken waar de finish voor de 5km zou zijn.
Woensdag er weer een lekkere stranddag van gemaakt. Donderdag weer een fiets gehuurd, naar Palma gefietst en het nostalgisch treintje naar Soller gepakt. Mooie tocht langs sinaasappelplantages en door de bergen. In Soller het trammetje naar de haven genomen.

In het zwembad van Fontanellas Playa liet de ploeg van AZ&PC zien dat synchroonzwemmen hen niet vreemd is (foto peter hemme)

Zelfde ook omgekeerd om weer thuis te komen en nog even strand gepakt. Heerlijk om tot 's avonds laat daar nog te kunnen vertoeven en je appartementenhotel zo dichtbij te hebben.
Vrijdagochtend, zoals iedere ochtend vroeg het hotelzwembad ingedoken, dan is het nog vrij van spelende kinderen en kun je wat baantjes zwemmen. Het was wel wat improviseren, want de kanten stonden schuin op elkaar, zodat na ieder keerpunt gecorrigeerd moest worden. Terug in de hal stond daar al een groepje nieuwkomers. Eerder dan verwacht, want ze waren met de taxi i.p.v. met de bus vanaf het vliegveld gekomen. De buschauffeurs waren aan een staking begonnen en de reisorganisatie liet alle aankomende en vertrekkende toeristen per taxi vervoeren. Omdat het een vroege vlucht op de eerste stakingsdag betrof was er van vertraging nog geen sprake. Later in het weekend, waarin overigens de meeste masterszwemmers in Mallorca aankwamen, bleken de vertragingen opgelopen te zijn tot 18 uur. Gelukkig hadden de meeste Nederlandse masters slechts vertragingen van 2 tot 5 uur.

Sport(drankje) verbroedert (foto lidia van bon)

Zaterdag samen met Kees-Jan en Hetty een auto gehuurd. Makkelijk voor transport naar en van zwembad en ook voor wat tochten te maken op het eiland. Deze dag hebben we daar ook aan besteed. Een tocht door het westelijk deel van het eiland met een bezoek aan een reservaat met watervallen, bossen en veel hellingen met trappen. Goed voor de kuiten dus. De weg terug ging langs de kust via een hoogliggende bochtige weg met prachtige uitzichten op de kust.
's Avonds op bezoek geweest met 5 personen bij de jarige Lenie van der Meer, 65 geworden, en met elkaar gezellig samen gegeten.

Het Son Hugobad als achtergrond bij reclame van een politieke partij

Zondag was het dan zover: er kon getraind worden Son Hugo. We waren er vlot, 10 autominuten. Voor de accreditatietenten die voor het zwembad waren op gebouwd

was nog niet veel publiek, zodat we snel onze spullen in ontvangst konden nemen: een linnen tas met programma, allerlei folders en consumptiebonnen en een strooien hoed en natuurlijk een deelnemerskaart. De administratieve verwerking van de inschrijvingen was verzorgd door delfde firma als bij de WMK in München, maar gelukkig waren de deelnemerskaarten praktischer en voorzien van een hangkoordje. Daarna gereconfirmeerd voor de 400m en 800m en 5km vrije slag. En dan eindelijk het water in kunnen duiken en toen we klaar waren met ons trainingsprogramma zagen we hoe verstandig het was geweest vroeg te gaan: het bad werd voller en voller. Geen wonder, want het aantal deelnemers aan dit kampioenschap was weer groter dan twee jaar geleden in Innsbruck.

Statistische gegevens:
928 deelnemende clubs uit 31 landen.
3472 deelnemers die samen 10818 individuele starts maken en 451 estafetteteams met 735 starts.
Er waren in totaal 119 schoonspringers.
Voor Nederland:
74 deelnemers, met 319 starts en 13 estafetteteams met 22 starts, van die 74 deelnemers namen er 13 deel aan het open water zwemmen. Verder waren er ook nog 2 schoonspringers m/v ingeschreven.

De zondag werd verder weer zonnend op het strand doorgebracht.
Maandag is het Nederlandse gezelschap compleet. De laatste groep arriveerde om half drie 's nachts na 5 uur vertraging. Trainen en luieren waren de activiteiten van de dag, die zoals ook de volgende dagen afgesloten werd met in groepjes gezamenlijk uit gaan eten.

Opening

Op de Bellver: Piet Schaprhorn fotografeert Kees-Jan, en omgekeerd

's Avonds was er een officiële opening. Meestal zijn die saai en op een verkeerd tijdstip. Hier in Mallorca was het perfect geregeld. Het kasteel Bellver met een prachtig uitzicht over de stad Palma stond de masters ter beschikking. Weer een teken hoe de autoriteiten hier meewerken. Na de gebruikelijke (toch weer te lange) toespraken werd er een folklore show weggegeven die het waard was bekeken en beluisterd te worden. Daarna was er nog een drankje en Mallorcaans hapje (voor wie op tijd was).

Mallorcaanse folklore (foto k-jvo)

Vanaf de dakrand ziet de ploeg van Start '99 neer op de actviteit van bobo Herman Rademaker (foto k-jvo en rh)

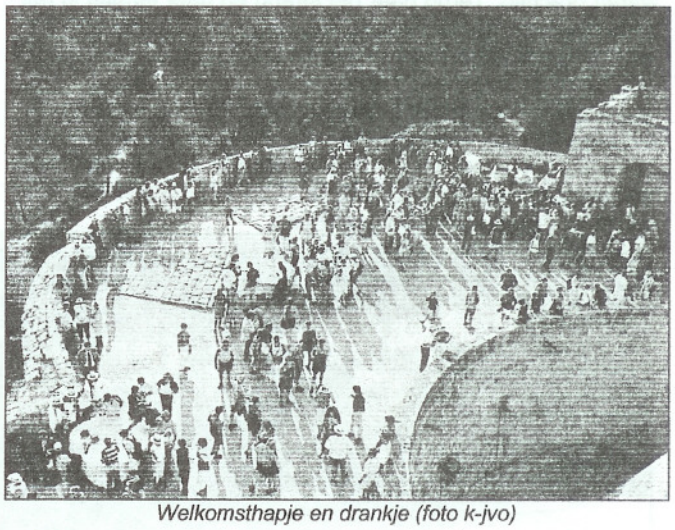

Welkomsthapje en drankje (foto k-jvo)

dinsdag 3 juli 2001
Matty van der Veen, de 55-plusser van Old Dutch mocht als eerste Nederlandse op de startblokken voor de 200m wisselslag. Zij werd 9e in 3.34.23, bijna een sec. boven haar inschrijftijd. Die 200m wisselslag telde bij de dames 25 series en bij de heren 37. Al die series werden vlot afgewerkt, ook al omdat het een 10banenbad betrof.

De eerste drie per leeftijdsgroep ontvangen een medaille, tm nummer 8 wordt een oorkonde uitgereikt. Dat wordt gedaan omdat het niet mogelijk is finales bij zo'n kampioenschap te zwemmen. Atie Pijtak-Radersma, 45+, overtrof zichzelf in een sterk gezwommen race. Haar inschrijftijd bedroeg 3.00.70, maar haar eindtijd 2.43.64 was een verbetering van het EMR met maar liefst 5 sec. In dezelfde serie behaalde Hetty de Rooy met een pr een 9e plaats. AZ&PCster en clubgenote van Atie, Lidia van Bon, veroverde door een tactisch knap gezwommen race, waarin weer eens bleek hoe belangrijk het schoolslagonderdeel van dit nummer is, ook een Europese Masterstitel met 2.30.92, een NMR voor 30+.

Atie gehuldigd en door clubgenote Lidia gefotografeerd (foto rh)

Bij de heren 35+ trad Edwin van Norden aan om zijn titel te verdedigen. Van een trainingsachterstand door een schouderblessure was niets meer merkbaar, want Edwin zwom sneller dan zijn 11 maanden geleden gezwommen recordtijd. Toch was de 2.13.99 (een NMR) niet genoeg voor de eerste plaats. De Rus Alexei Vlassenko was hem met een WMR in 2.12.03 te snel af. Donald Uijtenbogaart, zijn laatste jaar als 50-plusser zwemmend, viel net buiten de medailles, maar met 2.40.00 was hij wel tevreden, want die vierde plaats leverde hem wel een kleine verbetering van zijn eigen NMR op.

Zoveel mogelijk met z'n allen in de beperkte schaduw (foto lidia)

In totaal duurde de 200m wisselslag ruim drie en een half uur gevolgd door een pauze van aangekondigd 10 minuten voor technische ingrepen omdat het volgende nummer de 800m vrije slag was, waarop met twee in een baan gezwommen werd en waarvoor de electronische tijdwaarneming aangepast moesten worden. Bij de dames werd in 8 series gezwommen, 20 zwemsters per serie, en bij de heren met 10 series. Bij elkaar zo'n 350 masters voor de 800m !

De pauze duurde langer dan aangekondigd en na ruim en half uur kon het startsignaal gegeven worden.
De uitslagen van die 800m gaven opnieuw weer veel problemen. Van bijv. serie 9a en 9b kregen de heren die in dezelfde baan lagen ook dezelfde eindtijd. Het resultaat was dat in verschillende leeftijdsgroepen de uitslag niet klopte. Dat leidde weer tot veel protesten en veel zoekwerk, waar men de volgende dag nog steeds niet uitkwam.
Bij de dames stond bijv Lenie van der Meer als niet gestart in de eindlijst, terwijl ze een prachtige tijd had gezwommen. Na correctie kreeg zij wel de juiste plaats, 2e, maar een verkeerde tijd: bijna 40sec. langzamer.
Kees-Jan van Overbeeke kreeg een PR en een 3e plaats toebedeeld met 9.13.81, terwijl 3 Nederlandse masters 9.34.— voor hem geklokt hadden. Kees-Jan heeft natuurlijk geen medaille opgehaald, omdat hij er niet van overtuigd was dat hem die toekwam.
Die medailles zijn fraai, voorzien van wedstrijdlogo en LENlogo en worden gegraveerd met naam en tijd aan de winnaars overhandigd. Een prima service
Het LEN-Masterscomité heeft opnieuw bij zo'n toptoernooi laten zien de specifieke zaken van mastersorganisatie (met 2 in een baan zwemmen) niet onder controle te hebben. Het ging bij vorige EMK's ook al fout. Ondanks persoonlijke inzet van de voorzitter Frantisek Stochl om alles gecorrigeerd te krijgen, lukte dat niet. Alleen door erachter te komen wat er fout ging en door te luisteren naar de masters met organisatorische praktijkervaring kan zo'n debacle de volgende keer voorkomen worden. De KNZB-werkgroep Masters heeft, evenals vertegenwoordigers van Duitse Masters, al bij eerdere gelegenheden suggesties gegeven die steeds maar niet opgevolgd worden. Het wordt tijd dat de nationale zwembonden alleen leden voor zitting in een LEN-masterscomité aanwijzen die kennis van en praktijkervaring met het masterszwemmen hebben. Het is beslist geen erebaantje voor bobo's die zich op ander terrein verdienstelijk hebben gemaakt.
Om half zes was de eerste wedstrijddag ten einde. Betrekkelijk vroeg dus met wat men gewend was bij dergelijke toernooien. Hulde voor de organisatie is dan ook op zijn plaats.

woensdag 4 juli 2001
Het duurde nog de hele dag voordat de uitslagen van de 800m gecorrigeerd gepubliceerd konden worden.
De 100m vlinderslag werd nu door de heren geopend. Max van Gelder in de eerste serie. Hij werd 2e achter de Duitser Karl Hauter. Edwin van Norden had met een langzame tijd ingeschreven, waardoor hij in de voorlaatste serie van zijn leeftijdsgroep kwam. Met 59.40 zwom hij een prachtig NMR. Jammer dat hij niet in de laatste serie van zijn groep kon zwemmen. De winnaar had 59.31, een directe strijd tegen elkaar had misschien nog betere tijden en een andere uitslagen opgeleverd. Finalezwemmen is er niet bij masters vanwege tijdgebrek.

Bij de dames was het Lidia van Bon die bij de 30+ haar tweede gouden plak binnenhaalde met een NMR na een spannende strijd met de Frederieke Knöll. 1.08.20 voor Lidia tegen 108.69 voor de Duitse. Bij de 50+ dames had Christien Nieuwenhuis goede kansen voor een 1e plaats, mede door het afzeggen van Conny Boer-Buijs. Christien begon vol vertrouwen aan haar race, bij het 50m keerpunt lag zij ruim voor en na 75m zou je zeggen de overwinning kan haar niet meer ontgaan. Dat pakte anders uit. De man met de hamer, dol op vlinderslagzwemsters, sloeg ongenadig toe. In de laatste meters moest Christien toch nog 2 concurrenten voor laten gaan.

Rob Vonhoff verbeterde op de 50m schoolslag zijn NMR. En bracht het naar 36.37, goed voor een negende plaats. Tussen alle LEN-werkzaamheden door wist ook Herman Rademaker toch nog een NMR te zwemmen in 46.66 bij de 65+. Bij de dames zag het er naar uit dat Anneke Logtenberg naar een derde plaats op weg was, maar op het laatste stuk van de 50m schoolslag dames 70+ kwam zij net iets te kort. Met nog geen 0,3sec verschil werd het dus een fraaie vierde plaats.

Met zoveel deelnemers is het goed mogelijk dat deelnemers vanwege het starten aan de ten opzichte van tijdwaarnemer overzijde van het bad in de verkeerde serie en verkeerd baan terecht komen. Dat gebeurde 2 jaar geleden in Innsbruck. Uitslagen werden toen door navragen bij deelnemers samengesteld. Tijdens het toen gehouden Forum hebben wij toen voorgesteld een systeem van gekleurde kaartjes per serie te gebruiken. Het was mij bekend van de wedstrijden die de Naturisten Federatie Nederland jaarlijks houdt. En daar werkte het met onervaren zwemmers perfect. In Mallorca werd het systeem gebruikt. Bij de voorstart krijg je een gekleurde kaart per serie en erop je baannummer. Bij je startblok, als je aan de beurt bent, wordt het gecontroleerd ingenomen. Je kan dus niet verkeerd klaar staan. En het werkte bij alle 50m nummers !

De 200m vrije slag leverde een prachtige strijd op in de 35+ categorie. Edwin van Norden nam het op tegen opnieuw de Rus Alexei Vlassenko en de Bulgaar Valentin Kochanov. Edwin besliste de strijd in zijn voordeel: 2.00.51 tegen 2.00.76 voor Alexei en 2.01.28 voor Valentin. Fraai was ook de prestatie van Agnus Gerringa. Bij de 25+ werd hij op 0,04 afstand van nummer 3 vierde. Pech ? Welnee, het was een vet pr en dat stemde tot grote tevredenheid. Voor velen was een pr zwemmen op dit toernooi de doelstelling. Door de ambiance van de wedstrijd lukte dat ook vaak. Voor masters die vroeger nooit tot de top behoorden heeft zo'n toernooi de uitstraling van zoiets als de Olympische Spelen en dat is dan flink kicken. Want wat is er niet mooier dan te mogen presteren tussen al die anderen die hun best liggen te doen en elkaar vanaf de kant aanmoedigen en vooral op die kant veel nieuwe vrienden maken. De beste kennismakingen komen tot stand bij de voorstart.

Belangrijke plek: toiletten bij de voorstart (foto rh)

Voor de dames waren er ook weer ereplaatsen op de 200m vrije slag weggelegd. Clara Aurik, de in Zuid-Afrika wonende Dolfijnster, werd 2e bij 75+ in 3.54.17 met een NMR, Lenie van der Meer, pas 65 geworden behaalde brons met 3.20.99. Atie Pijtak was als 45plusser oppermachtig en zwom zich met een EMR in 2.21.82 naar een bewondering afdwingende 1e plaats. Lidia van Bon zwom opnieuw de sterren van de hemel. Met 2.12.40 werd deze 30plusser 2e. Liselotte Joling completeerde de succes door verrassend eerste te worden bij de jongste leeftijdsgroep in 2.14.50.

De estafettes hadden goede Nederlandse belangstelling. Dat is een teken dat in vele clubs de mastersafdelingen sterk groeiend zijn en dat er een hechte band tussen die masters bestaat. Samen aan zo'n toernooi deelnemen en ondertussen samen vakantie vieren is natuurlijk een heel aantrekkelijke combinatie.
Misschien wel de spannendste strijd van dit toernooi was de strijd die het damesteam 120+ van AZ&PC leverde op de 4x50m wisselslag. De niet als specifieke rugslagzwemster bekendstaande Atie Pijtak had zich op die slag voor de estafette meer toegelegd. Zij startte en tikte als vijfde aan na 36.33. Françoise Heijdeman haalde op de schoolslag op naar de2e plaats, waarna Lidia van Bon vlinderend naar een eerste plaats oprukte. Petra Frowijn kon die plaats net behouden en tikte exact gelijk aan het de zwemster van de Zweedse ploeg IFK Lidingoe. Tot op de honderdste. Voor beiden een eerste plaats ! En voor de ploeg van AZ&PC bovendien nog een NMR.

Uniek: twee ploegen eerste (foto via lidia)

De ARKE Dinkel-dames 160+ behaalden ook een medaille. Brons met een evenaring van het NMR.

donderdag 5 juli 2001
Het opvallendste Nederlandse resultaat op de 100m schoolslag was de prestatie van 30+ Françoise Heijdeman op de 100m schoolslag. De gezellige Françoise zag haar trainingsijver beloond met brons in 1.23.51.
Inmiddels verschijnen er ook meer Nederlandse deelnemers op de uitslagenlijsten met n.t. achter hun naam. Dat betekent "no time" omdat zij de inschrijflimiet niet gehaald hebben. Jammer. Deze deelnemers hadden wel een tijd staan die onder de inschrijflimiet lag, maar konden door verschillende omstandigheden, die hier niet neerzetten. Bonden waren verplicht te controleren of die inschrijftijden ook echt gehaald waren. Dat was aan de uitslagen lijsten ook wel te merken. Het aantal n.t.-ers lag beduidend lager dan vorig jaar bij de WMK toen die controle niet uitgevoerd hoefde te worden. Frans van Enst voldeed bij de 60+ aan de verwachtingen door de 50m rugslag te winnen. Makkelijk gezegd, maar je moet het maar even doen. En dat deed Frans dus na een spannende race.

Op de 200m vlinderslag voegde Lidia van Bon een nieuwe kleur aan haar verzameling van dit toernooi toe: brons met 2.33.44.Ook voor Donald Uijtenbogaart was er brons bij de 50+klasse. Met zijn 2.47.29 was hij tevreden.
Bij de wisselslag mixed was de ploeg van HZ&PC Heerenveen iets te fanatiek, waardoor er een te snelle overname was, wat een diskwalificatie opleverde.

De afsluiting van de dag was de 400m dames. Twee in een baan. Blijkbaar had men geleerd van de 800m, want nu waren er haast geen problemen. Liselotte Joling was goed op dreef en zwom zich met een NMR naar een tweede plaats bij de 25-plussers. 4.44.89. Atie Pijtak lijkt deze dagen vleugeltjes te hebben. Weer een EMR en een overwinning: 5.02.90. De langzaamste inschrijftijden waren in de eerste series geprogrammeerd. Daarin behaalden Clara Aurik 75+ en Lenie van der Meer ieder brons. Een lange zwemdag was het weer, maar toch was iedereen voor 7 uur 's avonds het bad uit, zodat nog in alle rust weer gegeten kon worden ergens in een eettentje aan het strand.

AZ&PC goudhaaitjes: Atie, Edwin en Lidia (foto via lidia)

vrijdag 6 juli 2001

De vrije slag zwemmers zijn alweer aan de beurt. Nu voor de 100m. De Heren mogen beginnen. 63 series in een 10 banen bad, dat betekent ruim 600 deelnemers. Max van Gelder mag in de 3e serie en wint die glansrijk in 1.19.77. Nic Geers is zeer tevreden met een 5e plaats, maar vooral met zijn tijd: 1.07.93. Spannend wordt het als Edwin van Norden aan de beurt is in de 42e serie. Hij redt het en wordt eerste in 54.32, 0,99sec voor de Fransman Alain Bellaguet.

Bij de dames in van middelbare leeftijd hebben we echt klasse in huis. Conny Boer-Buijs, 50+, is onbereikbaar met 1.07.39, maar Christien Nieuwenhuis weet te volgen en wordt tweede met 1.09.45. Vier series later opnieuw een succes: Atie Pijtak, 45+, is ook op dit vrije slag nummer niet te kloppen: 1.02.98, weer een EMR en nog maar een halve seconde verwijderd van het WMR. Haar PR in het begin van de 70er jaren staat op 1.00.06. Weinig terugval dus na al die jaren. Lidia van Bon, 30+, laat weer zien dat ze in topvorm is, evenals al die andere AZ&PCers, en behaalt een 2e plaats met 1.00.39.

Zoveel series geeft ook voldoende rusttijd om het volgende nummer er weer direct tegen aan te gaan. Dat deden Max, Conny en Christien met een zelfde klassering weer op de 50m vlinderslag. Anja Tijink, 35+, werd "slechts" vijfde, maar 31.65 leverde haar wel een NMR op.

Frans van Enst heeft naar mate een nummer langer is wat meer moeite met het behouden van snelheid. Hij werd nu op de 200m rugslag 3e, waarmee hij alle kleuren medailles bij binnen bereik heeft. Morgen moet het dan zilver op de 100m worden. Kees-Jan van Overbeeke, druk geweest met de administratieve voorbereidingen (de gezamenlijke inschrijving van de Nederlanders verliep dank zij hem uitstekend), met de centrale trainingen en nog veel meer masterszaken, maakte zijn deelname aan het toernooi tot geslaagd door op een onverwachte 2e plaats in 2.24.62 te eindigen. Atie Pijtak, niet echt een rugslagzwemster, maar zich wat meer op deze slag toegelegd voor de estafette, wist haar inspanningen beloond met zilver en een NMR: 2.48.25.

De HZ&PC ploeg was blij met een 11e plaats en NMR op de 4x50 vrij mixed. De heren besloten de dag met 400m vrije slag. Voor Donald weer zilver. Agnus Gerringa weer net geen 3e, maar wel weer een pr.

Waardig afscheid AZC Natando

De Arnhemse zwemvereniging, ontstaan uit een fusie tussen AZC 1894 en ZV Natando is opgeheven door gebrek aan bestuurskandidaten. De leden zijn per 1 juli j.l. overgegaan naar Neptunus Arnhem. Op vier na. De masters die ingeschreven hadden voor het EMK gaan per 1 augustus over. Deze vier masters, Piet Scharphorn, Marja van der Meer, Peter Hemme en Marja v.d.Meer, zwommen de 4x50m wisselslag mixed als laatste optreden van een vereniging, die ooit nog een van de oprichters van de KNZB was. Een stukje zwemhistorie is beëindigd.

zaterdag 7 juli 2001

De laatste dag in het Son Hugocomplex. Dat is maar goed ook, want hoewel we veel plezier met elkaar hebben en van elkaars zwemmen en van dat van anderen genieten, wordt het nu toch wel welletjes.

Bij de 100m rug dames valt er niemand binnen de medailleplaatsen. Max en Frans doen dat wel bij de heren. Allebei zilver. Voor Max bovendien weer een NMR: 1.37.71

En dan het nummer met de meeste inschrijvingen: de 50m vrije slag: 55 bij de dames en 82 bij de heren. Teveel eigenlijk, dus de limieten zullen weer scherper gesteld moeten worden. Conny en Christien pakken weer goud en zilver. Max is bij de heren weer snel .33.58, een NMR en eem eerste plaats.

Het ging dit keer niet helemaal goed met de voorstart. LEN-masterscommissie leden Andrea Prayer en Zvi Ruttert, leiden dat traditioneel al enkele jaren voortrekkelijk en charmant, maar de vermoeidheid zal toegeslagen hebben, want het aantal opgeroepen series loopt op een gegeven moment zo achter, dat de deelnemers bijna hardlopend naar de start moeten. Dat overkwam o.a. Kees-Jan van Overbeeke. Geen situatie om dan een topprestatie te leveren. Dat wil je uiteindelijk en dan is het zacht uitgedrukt vervelend als je daarin gehinderd wordt.

Het laatste persoonlijke nummer was de 200m schoolslag. Met een 6e plaats in 2.59.81 zwom Liselotte Joling zich in de nationale recordlijst.

Heel spannend was de race van Françoise Heijdeman. Bij de 30-plussers had Françoise op de laatste baan een heel kleine voorsprong, maar in de laatse meters kwam haar Duitse concurrente zo opzetten, dat niet duidelijk gezien kon worden wie al eerste finishte. Het scorebord gaf uitkomst. Françoise was iets trager, met 0,01 seconde verschil werd ze twee. Dat

was even balen, maar ook al gauw weer vreugde, want een tweede plaats was niet direct verwacht.
Bij de heren won Edwin van Norden, 35+, met voldoende voorsprong.

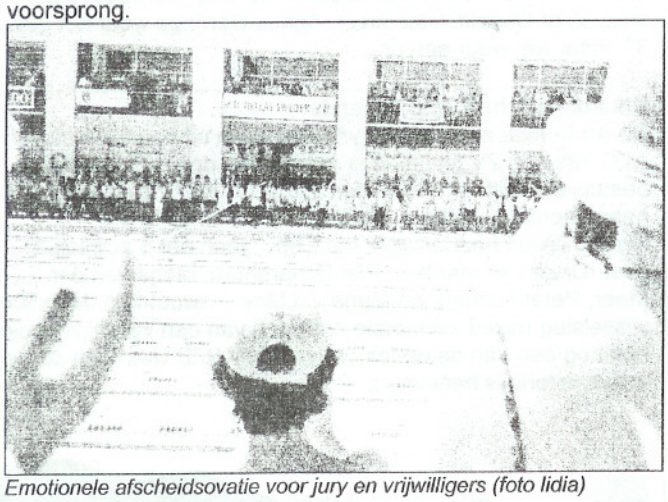

Emotionele afscheidsovatie voor jury en vrijwilligers (foto lidia)

Na de 200m schoolslag was er een huldiging voor de vrijwilligers, gevolgd door nog een estafette: 4x50m vrije slag. De dames van AZ&PC 120+ deden het weer uitstekend door zich naar een tweede plaats te knokken. De damesploeg van ARKE De Dinkel zou bij de 160+ in aanmerking kunnen komen voor een derde plaats, maar het team werd gediskwalificeerd, want ze hadden voor de verkeerde leeftijdsgroep ingeschreven.

LEN masters FORUM

Gedurende die 200m schoolslag begon ook het LEN-mastersforum. Ik zou daar als gedelegeerde van de KNZB met Kees-Jan naar toe gaan, maar als je een forum houdt terwijl er gezwommen wordt, dan is het onvermijdelijk dat je de kans loopt niet te kunnen. Dat was dus nu weer het geval. (In Innsbruck werd het forum slecht bezocht omdat toen de meeste belangstellenden estafette moesten zwemmen). Hoewel daar de vorige keer dus opmerkingen overgemaakt zijn, was de planning dus nu weer verkeerd. Je vraagt je af of het wel zin heeft om naar zo'n forum te gaan als de LEN-bobo's toch niet luisteren ? In ieder geval hoor je de meningen van andere masters en als je luistert, kun je daarvan leren.

Wat is er dan besproken ?

De problematiek van publicatie records en toptienlijsten.
Internet gebruik door de LEN
Inschrijving per e-mail en controle op limiettijden
De jureringsproblematiek tijdens deze EMK
Het oproepen bij de voorstart en het aangeven bij het inzwembad van welke series opgeroepen worden en welke aan de gang is
Leeftijdsdiscriminatie bij Open Waterzwemmen
EMK te Millau voldoende faciliteiten ?
Een speaker die aangeeft dat de snelste serie van een leeftijdsgroep aan start is (zg. finale)
Maar ook de pluspunten: prijsuitreiking, gekleurde kaarten bij 50m's, veilige ophanging uitslagen, veiligheidscontroles, inzwemmen, etc
Het is aan het LEN-masterscomité de gedne voorstellen om te zetten in beleid en besluiten.

De LEN heeft nu ook een site op internet:
www.len-aquatics.org
Het is nog maar een begin en de mastersgegevens zijn niet erg actueel (recordlijsten van o.a. oktober 2000), maar het is een begin.

zondag 8 juli 2001

LENIE VAN DER MEER EN DONALD UITENBOGAART EERSTE EUROPESE OPEN WATERZWEMKAMPIOENEN

Het afgezette stranddeel van Can Pastilla (foto rh)

De Europese Masters Kampioenschappen werden afgesloten met een open water zwemwedstrijd in de Middellandse Zee. Voor het strand van de bekende Mallorcaanse badplaats El Arenal was een parcours uitgezet van bijna 5km. Een precieze afstand kon het niet worden vanwege geografische omstandigheden.
Het was de eerste keer dat er bij een Europees Masterskampioenschap een open water zwemwedstrijd werd georganiseerd. Er kwamen 408 zwemmers van verschillende leeftijdsgroepen aan de start.

Wachten voor een oproep bij de voorstart (foto rh)

Gestart werd bij de jachthaven van Can Pastilla. De meeste Nederlandse deelnemers hadden hun domicilie in die plaats dus de start kon lopend bereikt worden. Op het afgezette strand waren grote tenten en toiletten opgezet. Iedere zwemmer kreeg een badmuts met nummer. Er werd om de 15 minuten in waves van ongeveer 40 zwemmers gestart. 10 waves waren er nodig die waren ingedeeld op inschrijftijd. De startprocedure duurde dus bijna 2½ uur. Voor het eerst bij zo'n internationale open waterzwemwedstrijd werd er eindelijk goed gecontroleerd dat de juiste deelnemers per wave te water gingen, o.a. doordat iedere wave een eigen kleur badmuts had. (bij FINA-OWZ-masterswedstrijden ontbrak het daar steeds aan.)
De autoriteiten hadden alle medewerking verleend. Langs het strand van het gehele parcours mocht niet door particulieren gevaren worden. Het huren van bijv. waterfietsen was zolang de race duurde onmogelijk.
De eerste start was om 9.00 uur. Op dat tijdstip was zoals de meeste dagen gebruikelijk de zee erg rustig. Naar mate een dag vordert begint de zee ruwer te worden. Het parcours was uitgezet met roze boeien ter grootte van een skippibal, die zouden volgens beschrijving op 100m afstand van elkaar liggen, in de praktijk bleek dat minstens 150m te zijn. Toen de zee begon te golven waren die boeien echt moeilijk te zien omdat ze vaak niet boven de golven uitkwamen. Om de

kilometer lag er een grotere gele boei met daarop de afgelegde afstand. Om dat er met tegenlicht werd gezwommen waren die tegen de bebouwde achtergrond ook niet erg duidelijk. Wij hadden als ervaren Nederlandse masters al bij een eerste training in zee al in de gaten dat het zicht moeilijk zou zijn en hebben nog gevraagd de zwemrichting andersom te laten zijn, maar dat kon begrijpelijk organisatorisch niet meer veranderd worden. Wel kregen we de toezegging dat bij volgende gelegenheden bij het uitzetten van een parcours ook gelet zou worden op de stand van de zon.

Donald wachtend op de start

Hollands bobo-overleg (foto's rh)

Discriminatie

Het LEN-bestuur had tegen de zin van het LEN-masterscomité en op advies van de LEN-medische commissie besloten dat de leeftijdsgroepen vanaf 70+ niet deel mochten nemen. Dat leidde tot protesten, want kerngezonde masters als de Britten John Slater en Jane Asher moesten daardoor aan de kant blijven. John Slater liet trouwens zien wat hij in zijn mars had. Een half uur voor de eerste start ging hij te water, begeleid door een kanoër, om anderhalf uur later de zwemtocht uitgezwommen te hebben. Een waardig protest tegen de ongehoorde leeftijdsdiscriminatie van het LEN-bestuur.

De eerste wave op weg naar de startlijn (foto rh)

Uit reacties van deelnemers bleek dat vooral de deelnemers vanaf wave 7 het in de dan steeds hoger worden golven moeilijker gehad hebben met het vinden van de kortste zwemweg. Wanneer de waves om de 5 minuten waren gestart had zich deze concurrentievervuilende situatie niet voorgedaan.

Voor alle deelnemers eindigde de race door tussen twee boten door te zwemmen. Nou lagen er meerdere boten bij het eindpunt in het water, dus het vinden van de finish werd daardoor wel bemoeilijkt. Een spandoek om de finishplaats aan te geven was niet aangebracht.

Op het afgezette strand bij de finishplaats waren uitstekende faciliteiten neergezet. Iedere deelnemer kon douchen, naar het toilet en ontving een voedselpakketje en een fles drinkwater.

De krakkemikkerig opgezette finish (foto k-jvo)

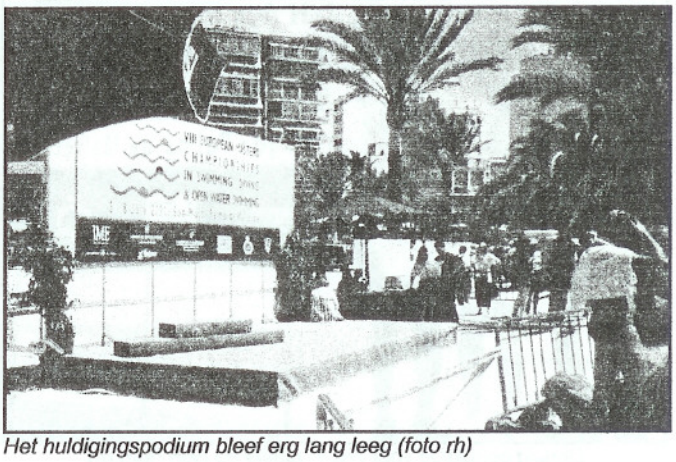

Het huldigingspodium bleef erg lang leeg (foto rh)

Toen werd het wachten op de uitslagen. Dat duurde erg lang. Voor velen was het een spannende tijd, want doordat de leeftijdsgroepen door de waves verschillend waren gestart had niemand een idee van zijn of haar klassering. Toen anderhalf uur na de binnenkomst van de laatste deelnemer de resultaten werden opgehangen bleken daarin zoveel fouten te zitten (verkeerde tijden en ook hier weer deelnemers die geregistreerd stonden als niet gestart) dat de voorzitter van het LEN-masterscomité, belast met de verantwoording voor de jurering, belaagd werd met protesterende masters. Het duurde nog eens anderhalf uur voor er gecorrigeerde uitslagen verschenen. Daarna kon de prijsuitreiking beginnen. Inmiddels hadden velen het terrein al verlaten, het wachten beu, of noodgedwongen omdat men op tijd op het vliegveld moest zijn. Tijdens het wachten verzuimde de organisatie te communiceren met de deelnemers.

De Nederlandse medaillewinnaars bleken allen nog aanwezig te zijn. Lenie van der Meer was de eerste die als 65plusser breed lachend en stralend haar gouden plak in ontvangst mocht nemen. Het LEN-medisch comité zou een een studie moeten maken van wat nog mogelijk is als je met de medische achtergrond van Lenie nog zo'n prestatie kan leveren. De wil om gezond te kunnen presteren geeft gezondheid. Dat liet ook Judith van Berkel zien. Zij had nog kort voor vertrek naar Mallorca een medische handeling ondergaan, maar haar conditie, strijdlust en plezier in open

waterzwemmen was voldoende behouden om een twee plaats bij de 55-plussers te kunnen bemachtigen.

Enthousiast onthaal voor Lenie door Ton en Hetty (foto k-jvo)

Donald gehuldigd voor zijn 1e plaats op 5km (foto rh)

Bij de heren was als een beetje verwacht Donald Uijtenbogaart bij de 50plussers de snelste zou zijn. Badmuts af voor die prestatie, vooral als je bedenkt dat dit jaar Donald de oudste van zijn leeftijdsgroep was. Voor Liselotte Joling, 25+, en gelegenheids openwaterzwemmer Edwin van Norden, 35+, waren er bronzen medailles beschikbaar.

SCHANDALIG

Dat voor de derde maal (WMK Casablanca, WMK München en EMK Mallorca) achtereen de uitslagen van een belangrijk internationaal masters open waterzwemtoernooi foutief en na correctie onbetrouwbaar blijven is ronduit schandalig.
Iedere deelnemer verdient een eerlijke uitslag. Of het nu een elite zwemmer of masters betreft, er is veel geïnvesteerd om te kunnen deelnemen.
De verantwoordelijken dienen daaruit hun consequenties te trekken en of zelf op te stappen uit de LEN-masterscommissie of het LEN-hoofdbestuur dient eindelijk eens geschikte mensen in een comité te benoemen die op grond van bewezen feiten hun kwaliteit hebben aangetoond. Masters willen niet uitgeleverd worden aan bobo's die om (vriendjes)politieke redenen zijn benoemd. ***Rob Hanou***

EMK 2003 in MILLAU

Vrolijke Masters na de wedstrijd allen te water in Millau

Het LEN bestuur heeft besloten de volgende EMK aan het Franse Millau te gunnen. Zonder raadpleging overigens van het LEN masterscomité.
In 1996 nam ik deel aan de Open Franse Masterskampioenschappen in die plaats. Een geweldige omgeving en een fraai bad. En de Fransen kunnen een sfeervolle masterswedstrijd organiseren, dat hebben ze al meerdere malen bewezen.
Maar of Millau de geschikte plaats is voor een EMK valt te betwijfelen. Er is een 50m 8 banen bad en een springbad met een platform tot slechts 5m. De Fransen hebben toegezegd een tijdelijk inzwembad erbij te zetten.
Er schijnen 2600 hotelbedden in de omgeving te zijn. Campings natuurlijk ook en huisjes ook nog wel. Maar of dat genoeg is voor de te verwachten 4000 deelnemers ?
We zullen zien.
Inschrijven en gaan doe ik zeker als gezondheid en werk het toelaten.
We gaan er weer voor !!
Rob Hanou

Tribune en zwembad van Millau tijdens de Open Franse Zomermasterskampioenschappen in 1996 (foto's rh)

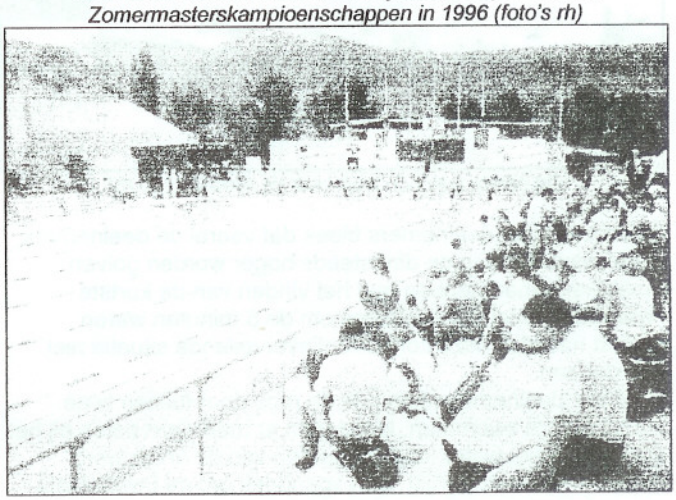

UITSLAGEN

Afwijkingen in rangschikking kunnen voorkomen door later aangebrachte correcties. Deze uitslagen zijn geplukt van de ter plekke aangeplakte, derhalve kna, hoewel nauwkeurigheid is nagestreefd, geen garantie gegeven worden voor volledigheid. rh

dinsdag 3 juli 2001

n.t. = geen tijd, inschrijflimiet niet gehaald
d.n.s = niet gestart
EMR = Europees Mstersrecord
NMR = Nederlands Mastersrecord
* = gepubliceerde tijd onzuiver door onkunde jury

200m wisselslag

dames

55+ Matty van der Veen	Old Dutch	3.34.23	9e
50+ Marja van der Meer	AZC Natando	3.32.01	11e
45+ Atie Pijtak-Radersma	AZ&PC	2.43.64	1e EMR
45+ Hetty de Rooy	OZ&PC	3.08.97	9e
40+ Sylvia van Poode	Start '99	3.09.82	18e
40+ Pia van der Molen	HZ&PC	3.17.87	24e
30+ Lidia van Bon	AZ&PC	2.30.92	1e NMR
30+ Henriëtte de Vries-Boer	HZ&PC	2.45.44	12e
30+ Anita Smits	DIO	2.47.94	13e
30+ Sabine Schacke	De Kwakel	2.50.21	17e
30+ Yvon Beke	AZC Natando	3.14.03	38e
25+ Liselotte Joling	De Kwakel	2.36.96	6e

heren

65+ Herman Rademaker	De Dolfijn	3.45.22	12e NMR
55+ Rob Hanou	Oceanus	2.52.86	11e
50+ Donald Uijtenbogaart	De Dolfijn	2.40.00	4e NMR
50+ Rob Vonhoff	Start '99	2.53.34	14e
35+ Edwin van Norden	AZ&PC	2.13.99	2e NMR
35+ Ronald Eijkelboom	AZ&PC	2.36.45	23e
35+ Bert Jonker	HZ&PC	2.50.00	40e
30+ Agnus Gerringa	Bubble	2.24.34	8e

800mvrije slag

dames

75+ Clara Aurik	De Dolfijn	17.08.25	2e NMR
65+ Lenie van der Meer	Oceanus	14.14.24*	2e
55+ Judith van Berkel	Gouwestaete	13.04.18	2e
55+ Annie Smits	PSV	13.54.02	6e
55+ Greet Brehler	HattoHeim	14.20.95	9e
55+ Mieke Strijbis	Start '99	14.18.70	8e
40+ José Driessen	Start '99	13.25.23	14e
30+ Gonda Stigter	WVZ	10.37.31	8e
25+ Liselotte Joling	De Kwakel	09.51.43	3e NMR
25+ Marleen Vos	De Houtrib	10.29.19	6e

heren

60+ Nic Geers	Gouwestaete	11.43.62	6e
55+ Rob Hanou	Oceanus	11.29.96	7e
50+ Donald Uijtenbogaart	De Dolfijn	09.55.66	2e
35+ Kees-Jan van Overbeeke	OZ&PC	09.35.32*	6e
30+ René Philipsen	De Haaien	10.54.22	15e
25+ Wouter van der Stelt	Den Doorn	11.15.80	12e
25+ René Bras	Den Doorn	n.t.	

woensdag 4 juli 2001

100m vlinderslag

heren

75+ Max van Gelder	HZ&PC	1.47.75	2e
65+ Rob van Gestel	WZK	1.51.39	10e NMR
35+ Edwin van Norden	AZ&PC	0.59.40	2e E/NMR
35+ Kees-Jan van Overbeeke	OZ&PC	1.06.20	22e
35+ Ronald Eijkelboom	AZ&PC	1.08.48	31e
35+ Bert Jonker	HZ&PC	1.15.14	37e
35+ Wilbert Barten	Nauthusa	1.18.68	39e
25+ Berry Koning	Deltasteur	1.04.02	15e

dames

50+ Conny Boer-Buijs	VZC	d.n.s.	
50+ Christien Nieuwenhuis	Swol 1894	1.24.42	3e
45+ Hetty de Rooy	OZ&PC	1.24.63	7e
35+ Anja Tijink	ARKE-Dinkel	1.15.25	12e
30+ Lidia van Bon	AZ&PC	1.08.20	1e NMR
30+ Anita Smits	DIO	1.14.47	10e

50m schoolslag

heren

65+ Herman Rademaker	De Dolfijn	46.66	17e
60+ Pieter Scharphorn	AZC Natando	53.65	34e
50+ Rob Vonhoff	Start '99	36.37	9e NMR
50+ Gerrit Buijs	SZC	38.70	18e
50+ Willem Beijleveld	AZ&PC	42.22	38e
35+ Wilbert Barten	Nauthusa	38.93	49e
35+ Frank van Vliet	Tiamat	38.64	50e
35+ Paul van Bakkum	Nauthusa	38.93	52e
30+ Paul van den Heuvel	Nauthusa	35.28	29e
30+ Arjan de Koning	Start '99	37.88	49e
25+ Pieter Ponne	HZ&PC	35.49	39e

dames

70+ Anneke Logtenberg	OZ&PC	58.19	4e
55+ Matty van der Veen	Old Dutch	45.90	10e
55+ Mieke Strijbis	Start '99	47.84	16e
50+ Henny van de Zande	HZ&PC	48.94	21e
50+ Joke Gobes	Start '99	51.73	28e
45+ Tineke van Diggelen	AZ&PC	52.02	42e
40+ Karin Oude Ophuis	ARKE-Dinkel	42.33	18e
40+ José Marlin	AZ&PC	45.51	36e
35+ Agnes Tip	ARKE-Dinkel	42.37	26e
35+ Jacqueline Holsbeek	ARKE-Dinkel	43.06	32e
35+ Hanneke Thijert	ARKE-Dinkel	45.35	41e
30+ Françoise Heijdeman	AZ&PC	38.09	8e
30+ Yvon Beke	AZC Natando	41.65	23e
25+ Regina van Veen	Nauthusa	38.18	15e
25+ Miranda Koning	Deltasteur	38.59	17e
25+ Miranda Smits	PSV	40.57	34e
25+ Mirjam Heyne	Nauthusa	n.t.	
25+ Jasmijn Steenwinkel	De Haaien	n.t.	

200m vrije slag

heren

60+ Nic Geers	Gouwestaete	2.31.89	6e
50+ Donald Uijtenbogaart	De Dolfijn	2.20.37	5e
35+ Edwin van Norden	AZ&PC	2.00.51	1e
35+ Ronald Eijkelboom	AZ&PC	2.18.51	23e
35+ Bert Jonker	HZ&PC	2.24.92	32e
35+ Paul van Bakkum	Nauthusa	2.29.74	37e
30+ René Philipsen	De Haaien	2.26.03	37e
30+ Agnus Gerringa	Bubble	2.05.68	4e
25+ Berry Koning	Deltasteur	2.11.97	10e
25+ Wouter van der Stelt	De Doorn	n.t.	

dames

75+ Clara Aurik	De Dolfijn	3.54.17	2e NMR
70+ Anneke Logtenberg	OZ&PC	4.28.08	9e
70+ Elly ten Oever	Old Dutch	4.40.99	11e
65+ Lenie van der Meer	Oceanus	3.20.99	3e
55+ Annie Smits	PSV	3.13.34	12e
55+ Loekie van Huissteden	AZ&PC	3.22.74	15e
55+ Greet Brehler	Hattoheim	3.18.94	14e
50+ Conny Boer-Buijs	VZC	2.35.68	1e
50+ Christien Nieuwenhuis	Swol 1894	2.41.51	3e
50+ Marja van der Meer	AZC Natando	3.04.83	11e
45+ Atie Pijtak-Radersma	AZ&PC	2.21.86	1e EMR
45+ Hetty de Rooy	OZ&PC	2.47.73	8e
40+ Sylvia van Poode	Start '99	2.46.97	13e
40+ José Driessen	Start '99	2.54.06	20e
35+ Petra Frowijn	AZ&PC	2.21.82	6e
30+ Lidia van Bon	AZ&PC	2.12.40	2e NMR
30+ Henriëtte de Vries Boer	HZ&PC	2.25.87	12e
30+ Sabine Schacke	De Kwakel	2.30.37	15e
30+ Laura Staal	Oceanus	2.31.86	19e
25+ Liselotte Joling	De Kwakel	2.14.50	1e
25+ Marleen Vos	De Houtrib	2.26.22	15e
25+ Wendy Nederkoorn	Nauthusa	2.43.19	44e
25+ Mirjam Heyne	Nauthusa	n.t.	

4x50m Wisselslag

heren

120+ HZ&PC		2.23.86 26e

dames

De AZ&PC-goudhaaitjes: Lidia, Petra, Ati en Ftançoise (foto via Lidia)

120+ AZ&PC		2.14.53 1e NMR
160+ ARKE-Dinkel		2.28.81 3e NMR
160+ Start '99		2.50.66 15e
160+ HZ&PC		2.41.60 12e
160+ AZ&PC		3.26.28 19e

donderdag 6 juli 2001

100m schoolslag

dames

70+ Anneke Logtenberg	OZ&PC	2.13.61 5e
55+ Matty van der Veen	Old Dutch	1.41.29 10e
55+ Mieke Strijbis	Start '99	1.45.92 14e
50+ Henny van de Zande	HZ&PC	1.52.70 18e
50+ Joke Gobes	Start '99	1.54.38 23e
45+ Tineke van Diggelen	AZ&PC	1.54.86 30e
30+ Françoise Heijdeman	AZ&PC	1.23.51 3e
25+ Miranda Koning	Deltasteur	1.26.71 16e
25+ Miranda Smits	PSV	1.29.90 30e
25+ Carla Monden	DIO	1.32.29 40e

heren

65+ Herman Rademaker	De Dolfijn	1.44.61 15e
55+ Rob Hanou	Oceanus	1.25.38 9e
50+ Rob Vonhoff	Start '99	1.22.44 6e
50+ Willem Beyleveld	AZ&PC	1.39.84 33e
30+ Arjan de Koning	Start '99	n.t.
25+ Pieter Ponne	HZ&PC	1.22.21 39e

50m rugslag

dames

70+ Elly ten Oever	Old Dutch	1.02.18 8e
50+ Marja van der Meer	AZC Natando	44.16 12e
50+ Henny van de Zande	HZ&PC	48.74 22e
50+ Tineke van Diggelen	AZ&PC	n.t.
40+ Sylvia van Poode	Start '99	38.83 11e
40+ Pia van der Molen	HZ&PC	39.25 13e
40+ Karin Oude Ophuis	ARKE Dinkel	41.48 20e
30+ Henriëtte de Boer	HZ&PC	35.34 9e

heren

60+ Frans van Enst	ZPA	34.50 1e

200m vlinderslag

dames

45+ Hetty de Rooy	OZ&PC	3.18.72 6e NMR
30+ Lidia van Bon	AZ&PC	2.33.44 3e
30+ Françoise Heijdeman	AZ&PC	2.47.66 10e

heren

65+ Rob van Gestel	WZK	4.13.04 9e NMR
55+ Rob Hanou	Oceanus	2.58.70 5e
50+ Donald Uijtenbogaart	De Dolfijn	2.47.29 3e

4x50m wisselslag

mixed

120+ AZ&PC		2.14.39 25e
120+ HZ&PC		2.25.98 42e
160+ Start '99		2.23.57 13e
160+ AZC Natando		3.04.06 26e
200+ HZ&PC		2.51.58 dis

400m vrije slag

dames

75+ Clara Aurik	De Dolfijn	8.21.01 3e NMR
65+ Lenie van der Meer	Oceanus	7.01.91 3e
55+ Judith van Berkel	Gouwestaete	6.26.46 4e
55+ Annie Smits	PSV	6.45.73 7e
55+ Greet Brehler	Hattoheim	6.50.68 8e
55+ Mieke Strijbis	Start '99	6.53.87 10e
55+ Loekie van Huissteden	AZ&PC	7.21.09 14e
45+ Atie Pijtak-Radersma	AZ&PC	5.02.90 2e NMR
40+ José Driessen	Start '99	6.13.94 21e
35+ Petra Frowijn	AZ&PC	5.01.87 5e
30+ Sabine Schacke	De Kwakel	5.21.41 21e
25+ Liselotte Joling	De Kwakel	4.44.89 2e NMR
25+ Marleen Vos	De Houtrib	5.10.04 9e

vrijdag 6 juli 2001

100m vrije slag

heren

75+ Max van Gelder	HZ&PC	1.19.77 1e
60+ Nic Geers	Gouwestaete	1.07.93 5e
50+ Gerrit Buijs	SZC	1.08.00 15e
50+ Willem Beyleveld	AZ&PC	1.23.55 41e
35+ Edwin van Norden	AZ&PC	0.54.32 1e
35+ Ronald Eijkelboom	AZ&PC	1.02.20 35e
35+ Frank van Vliet	Tiamat	1.07.92 73e
30+ Arjan de Koning	Start '99	1.08.98 84e
25+ René Bras	Den Doorn	1.04.87 62e
25+ Wouter van der Stelt	Den Doorn	1.05.55 66e

dames

75+ Clara Aurik	De Dolfijn	d.n.s
70+ Anneke Logtenberg	OZ&PC	1.57.98 8e
55+ Greet Brehler	HattoHeim	1.25.43 9e
55+ Annie Smits	PSV	1.28.98 11e
55+ Loekie van Huissteden	AZ&PC	1.32.21 13e
50+ Conny Boer-Buijs	VZC	1.07.39 1e
50+ Christien Nieuwenhuis	Swol 1894	1.09.45 2e
45+ Atie Pijtak-Radersma	AZ&PC	1.02.98 1e EMR
40+ José Driessen	Start '99	1.16.22 17e
40+ Pia van der Molen	HZ&PC	1.16.28 18e
40+ Karin Oude Ophuis	ARKE Dinkel	1.18.34 25e
35+ Anja Tijink	ARKE Dinkel	1.04.63 4e
35+ Petra Frowijn	AZ&PC	1.05.01 5e
35+ Agnes Tip	ARKE Dinkel	1.13.57 25e
35+ Jacqueline Holsbeek	ARKE Dinkel	1.17.53 36e
35+ Hanneke Thijert	ARKE Dinkel	1.18.44 38e
30+ Lidia van Bon	AZ&PC	1.00.39 2e NMR
30+ Anita Smits	DIO	1.05.95 11e
30+ Yvon Beke	AZC Natando	1.11.95 30e
25+ Wendy Nederkoorn	Nauthusa	1.12.05 48e
25+ Carla Monden	DIO	1.13.18 54e
25+ Jasmijn Steenwinkel	De Haaien	1.16.94 68e
25+ Mirjam Heyne	Nauthusa	n.t.

50m vlinderslag

heren

75+ Max van Gelder	HZ&PC	40.80 1e NMR
50+ Rob Vonhoff	Start '99	34.02 16e
50+ Gerrit Buijs	SZC	34.08 17e
50+ Willem Beyleveld	AZ&PC	40.50 32e
35+ Kees-Jan van Overbeeke	OZ&PC	28.02 8e
35+ Bert Jonker	HZ&PC	31.91 55e

35+ Wilbert Barten	Nauthusa	33.34	64e
35+ Frank van Vliet	Tiamat	33.42	65e
30+ Paul van den Heuvel	Nauthusa	31.41	51e
25+ Berry Koning	Deltasteur	28.60	26e
25+ Pieter Ponne	HZ&PC	30.90	54e
dames			
50+ Conny Boer-Buijs	VZC	32.44	1e
50+ Christien Nieuwenhuis	Swol 1894	34.04	2e
50+ Marja van der Meer	AZC Natando	42.46	9e
45+ Hetty de Rooy	OZ&PC	35.72	7e
35+ Anja Tijink	ARKE Dinkel	31.65	5e NMR
35+ Agnes Tip	ARKE Dinkel	36.18	32e
30+ Anita Smits	DIO	32.42	10e
30+ Sabine Schacke	De Kwakel	33.71	20e
30+ Yvon Beke	AZC Natando	37.62	42e
25+ Miranda Koning	Deltasteur	35.16	35e
25+ Miranda Smits	PSV	35.51	37e

200m rugslag

heren			
65+ Rob van Gestel	WZK	3.55.46	8e
60+ Frans van Enst	ZPA	2.55.44	3e
35+ Kees-Jan van Overbeeke	OZ&PC	2.24.62	2e
35+ Ronald Eijkelboom	AZ&PC	2.35.76	13e
35+ Paul Bakkum	OZ&PC	2.43.52	18e
dames			
70+ Elly ten Oever	Old Dutch	4.42.51	5e
55+ Judith van Berkel	Gouwestaete	3.24.96	6e
55+ Loekie van Huissteden	AZ&PC	4.01.05	12e
45+ Atie Pijtak-Radersma	AZ&PC	2.48.25	2e NMR
40+ Sylvia van Poode	Start '99	3.07.21	10e
30+ Henriëtte de Vries Boer	HZ&PC	2.45.09	8e
30+ Françoise Heijdeman	AZ&PC	2.50.13	14e
30+ Laura Staal	Oceanus	2.55.22	21e
25+ Regina van Veen	Nauthusa	2.47.63	10e
25+ Wendy Nederkoorn	Nauthusa	n.t.	

4x50m vrije slag

mixed			
120+ AZ&PC		1.56.66	5e
120+ HZ&PC		2.10.39	48e
160+ Start '99		2.06.09	14e
160+ AZC Natando		2.34.57	25e
200+ HZ&PC		2.14.22	11e NMR

400m vrije slag

heren			
60+ Nic Geers	Gouwestaete	5.33.18	7e
50+ Donald Uijtenbogaart	De Dolfijn	4.55.85	2e
30+ Agnus Gerringa	Bubble	4.38.84	4e
30+ René Philipsen	De Haaien	5.10.37	23e
25+ Berry Koning	Deltasteur	4.44.80	8e
25+ Wouter van der Stelt	Den Doorn	5.22.83	19e
25+ René Bras	Den Doorn	n.t.	

zaterdag 7 juli 2001

100m rugslag

dames			
70+ Elly ten Oever	Old Dutch	2.13.32	5e
50+ Marja van der Meer	AZC Natando	1.42.18	15e
40+ Sylvia van Poode	Start '99	1.25.24	9e
40+ Pia van der Molen	HZ&PC	1.30.97	17e
30+ Henriëtte de Boer	HZ&PC	1.16.78	10e
30+ Laura Staal	Oceanus	1.21.16	20e
25+ Regina van Veen	Nauthusa	1.18.16	13e
25+ Carla Monden	DIO	1.24.38	34e
heren			
75+ Max van Gelder	HZ&PC	1.37.71	2e NMR
60+ Frans van Enst	ZPA	1.19.00	2e
35+ Paul Bakkum	Nauthusa	1.16.10	20e
35+ Bert Jonker	HZ&PC	1.18.64	26e
25+ Pieter Ponne	HZ&PC	1.14.76	28e

50m vrije slag

dames			
55+ Greet Brehler	HattoHeim	37.68	17e
55+ Loekie van Huissteden	AZ&PC	40.24	24e
50+ Conny Boer-Buijs	VZC	30.08	1e
50+ Christien Nieuwenhuis	Swol 1894	30.63	2e
50+ Henny van de Zande	HZ&PC	40.57	28e
45+ Tineke van Diggelen	AZ&PC	42.32	55e
40+ Pia van der Molen	HZ&PC	32.63	20e
40+ José Driessen	Start '99	33.22	22e
40+ Karin Oude Ophuis	ARKE Dinkel	34.08	28e
40+ José Marlin	AZ&PC	36.18	44e
35+ Anja Tijink	ARKE Dinkel	29.14	5e NMR
35+ Petra Frowijn	AZ&PC	29.47	7e
35+ Agnes Tip	ARKE Dinkel	32.65	30e
35+ Jacqueline Holsbeek	ARKE Dinkel	34.19	44e
35+ Hanneke Thijert	ARKE Dinkel	34.64	48e
35+ Marja Waterlander	HZ&PC	37.29	59e
30+ Anita Smits	DIO	29.85	15e
30+ Yvon Beke	AZC Natando	31.79	34e
25+ Jasmijn Steenwinkel	De Haaien	33.48	64e
25+ Mirjam Heyne	Nauthusa	n.t.	
heren			
75+ Max van Gelder	HZ&PC	33.58	1e
60+ Nic Geers	Gouwestaete	30.42	9e
50+ Gerrit Buijs	SZC	29.41	14e
50+ Rob Vonhoff	Start '99	30.28	19e
50+ Willem Beyleveld	AZ&PC	34.15	46e
35+ Kees-Jan van Overbeeke	OZ&PC	25.84	12e
35+ Frank van Vliet	Tiamat	29.40	87e
30+ Agnus Gerringa	Bubble	25.86	20e
25+ Pieter Ponne	HZ&PC	27.58	54e
25+ René Bras	Den Doorn	28.07	66e

200m schoolslag

dames			
70+ Anneke Logtenberg	OZ&PC	4.57.21	4e
55+ Matty van der Veen	Old Dutch	3.34.17	6e
55+ Mieke Strijbis	Start '99	3.46.73	11e
50+ Joke Gobes	Start '99	4.06.41	20e
30+ Françoise Heijdeman	AZ&PC	2.58.88	2e
30+ Sabine Schacke	De Kwakel	3.11.80	10e
30+ Laura Staal	Oceanus	3.15.70	15e
25+ Liselotte Joling	De Kwakel	2.59.81	6e NMR
25+ Marleen Vos	De Houtrib	3.02.63	8e
25+ Miranda Koning	Deltasteur	3.10.73	20e
25+ Carla Monden	DIO	3.20.26	27e
25+ Regina van Veen	Nauthusa	3.09.61	dis
heren			
65+ Rob van Gestel	WZK	3.48.46	13e
65+ Herman Rademaker	De Dolfijn	3.50.94	14e
60+ Pieter Scharphorn	AZC Natando	4.25.92	25e
55+ Rob Hanou	Oceanus	3.04.16	4e
35+ Edwin van Norden	AZ&PC	2.32.23	1e
35+ Paul Bakkum	Nauthusa	3.02.98	23e
35+ Wilbert Barten	Nauthusa	3.09.73	27e
30+ Paul van den Heuvel	Nauthusa	2.48.18	13e
30+ Arjan de Koning	Start '99	n.t.	

4x50m vrije slag

dames			
120+ AZ&PC		1.57.98	2e NMR
160+ HZ&PC		2.21.03	9e
160+ AZ&PC		2.46.58	14e
160+ ARKE Dinkel		2.08.00	dis
heren			
160+ HZ&PC		2.16.90	25e

zondag 8 juli 2001

5km vrije slag

heren			
60+ Nic Geers	Gouwestaete	1.10.14.0	4e
55+ Rob Hanou	Oceanus	1.21.51.0	13e
50+ Donald Uijtenbogaart	De Dolfijn	1.00.11.8	1e
35+ Kees-Jan van Overbeeke	OZ&PC	0.58.26.3	7e
35+ Edwin van Norden	AZ&PC	0.56.30.0	3e
25+ René Bras	Den Doorn	1.17.05.0	22e
25+ Wouter van der Stelt	Den Doorn	1.10.30.0	16e
dames			
65+ Lenie van der Meer	Oceanus	1.47.22.0	1e
55+ Judith van Berkel	Gouwestaete	1.31.55.0	2e
30+ Laura Staal	Oceanus	1.15.24.0	18e
30+ Gonda Stigter	WVZ	1.05.11.0	8e

25+ Liselotte Joling	De Kwakel	0.58.17.2 3e
25+ Marleen Vos	De Houtrib	1.00.58.2 4e

SCHOONSPRINGEN

Springplank 1m
dames
Tonny Aukema De Dolfijn d.n.s

heren
Alex Crispim Aquarijn 314.35 4e

Springplank 3m
dames
Tonny Aukema De Dolfijn d.n.s.
heren
Alex Crispim Aquarijn 299.60 4e

MEDAILLEKLASSEMENT

	Goud 20	Zilver 23	Brons 13
25+ Liselotte Joling De Kwakel	200m vrij 2.14.50	400m vrij 4.44.89 NMR	800m vrij 9.51.43 NMR 5km owz 0.58.17.2
30+ Lidia van Bon AZ&PC	200m wissel 2.30.92 NMR 100m vlinder 108.20 NMR	200m vrij 2.12.40 NMR 100m vrij 1.00.39	200m vlinder 2.33.44
30+ Françoise Heijdeman AZ&PC		200m school 2.58.88	100m school 1.23.51
45+ Atie Pijtak-Radersma AZ&PC	200m wissel 2.43.64 EMR 200m vrij 2.81.86 EMR 100m vrij 1.02.98 EMR	400m vrij 5.02.90 NMR 200m rug 2.48.25 NMR	
50+ Conny Boer-Buijs VZC	200m vrij 2.35.68 100m vrij 1.07.39 50m vlinder 0.32.44 50m vrij 0.30.08		
50+ Christien Nieuwenhuis Swol 1894		100m vrij 1.09.45 50m vlinder 0.34.04 50m vrij 0.30.63	100m vlinder 1.24.42 200m vrij 2.41.51
55+ Judith van Berkel De Gouwestaete		800m vrij 13.04.18 5km owz 1.31.55.0	
65+ Lenie van der Meer Oceanus	5km owz 1.47.22.0	800m vrij 14.14.24*	200m vrij 3.20.99 800m vrij 7.01.09
75+ Clara Aurik De Dolfijn		800m vrij 17.08.25 NMR 200m vrij 3.54.17 NMR	400m vrij 8.21.01
35+ Edwin van Norden AZ&PC	200m vrij 2.00.51 100m vrij 0.54.32 200m school 2.32.23	200m wissel 2.13.99 NMR 100m vlinder 0.59.40 EMR	5km owz 0.56.30.0
35+ Kees-Jan van Overbeeke OZ&PC		200m rug 2.24.62	
50+ Donald Uijtenbogaart De Dolfijn	5km owz 1.00.11.8	800m vrij 9.55.66 400m vrij 4.55.85	200m vlinder 2.47.29
60+ Frans van Enst ZPA	50m rug 0.34.50	100m rug 1.19.00	200m rug 2.55.44
75+ Max van Gelder HZ&PC	100m vrij 1.19.77 50m vlinder 0.40.80 NMR 50m vrij 0.33.58 NMR	100m vlinder 1.47.75 100m rug 1.37.71 NMR	
120+ AZ&PC dames	4x50m wissel 2.14.53NMR	4x50m vrij 1.57.98	
160+ ARKE Dinkel dames			4x50m wissel 2.28.81NMR

Medailleklassement per vereniging:

5.	9	8	3	AZ & PC Amersfoort
45.	4	0	0	Z.V. Vlaardingen
53.	3	2	0	HZ&PC Heerenveen
115.	1	4	2	De Dolfijn Amsterdam
133.	1	1	2	Oceanus Aalsmeer
133.	1	1	2	DVC de Kwakel
139.	1	1	1	ZPA
182.	0	3	2	Swol 1894
204.	0	2	0	Gouwestaete
246.	0	1	0	OZ&PC Oldenzaal
294.	0	0	1	ARKE de Dinkel

De ploeg van **AZ&PC** staat hoog in de Europese Clubranglijst. Met elkaar hebben de masters van die club vooral het afgelopen jaar hard gewerkt.
Edwin van Norden schrijft daarover:
Een team bestaat uit verschillende mensen die een doel voor ogen hebben en dat doel willen zij allen nastreven. Dat doel is algemeen en voor de een ligt dat doel of die lat hoger dan voor de ander maar door saamhorigheid en teambuilding is alles wat wij voor ogen hebben haalbaar. Ons team is niet streberig maar wij hebben plezier in de sport en doordat wij naar elkaar kijken maar ook luisteren en plezier hebben komen wij vaak tot ongekende hoogtes. Dat maakt ons zo sterk.
Wij individuen staan massaal achter onze sporter als hij/zij het water in gaat, dus laten wij dat houden ,want dat maakt ons speciaal en geliefd bij anderen.
Ik bedank een ieder die dat gevoel uitgestraald heeft tijdens de 8e Europese Masters Kampioenschappen in Mallorca.

Nederlanders in de FINA-Masterstoptien 2000

De complete FINA-Masters Top Tien 2000 is te bekijken op: www.fina.org
Een gedrukt exemplaar is te bestellen voor US$ 10,- (geld in envelop tot max. US$ 20,00):
FINA, Av.de l'Avant-Poste No 4,
1005 Lausanne, Zwitserland

	25m.baan/sc		50m.baan/lc	
Dames				
25-29				
Liselotte Joling				
400m vrije slag	4.43.79	6e	4.48.59	9e
800m vrije slag	9.47.50	5e	10.07.64	6e
1500m vrije slag	**18.47.33**	**1e**		
400m wisselslag	5.23.92	8e	5.36.32	10e
Marleen Vos				
1500m vrije slag			20.06.11	7e
Lianneke Hutteman				
50m rugslag			33.10	9e
100m rugslag			1.10.84	4e
200m rugslag			2.35.84	3e
Gea Veldhuizen				
100m vlinderslag			1.08.02	7e
200m vlinderslag			2.31.18	7e
30-34				
Lidia van Bon				
50m vrije slag	28.23	6e		
100m vrije slag	1.00.45	3e	1.02.03	7e
200m vrije slag	2.13.36	6e	2.15.42	3e
400m vrije slag	4.43.63	5e	4.54.75	10e
1500m vrije slag	19.36.58	8e		
200m schoolslag	2.53.81	8e	2.58.92	5e
100m vlinderslag	1.09.38	8e		
200m vlinderslag	2.34.25	7e	2.35.33	5e
100m wisselslag	1.10.60	7e		
200m wisselslag	2.31.66	5e	2.36.07	6e
400m wisselslag	5.21.61	3e	5.31.22	4e
Gonda Stigter				
1500m vrije slag	19.25.06	7e	19.37.45	3e
Trudy Ketting				
50m schoolslag	35.96	6e	36.68	7e
100m schoolslag	1.18.26	4e	1.21.90	7e
Saskia Phaff				
100m vrije slag	1.02.10	7e		
Ineke Hond				
400m vrije slag			4.54.91	10e
Judith Cromjongh				
200m rugslag			2.38.76	8e
40-44				
Irene v.d.Laan				
1500m vrije slag	20.04.91	7e	20.10.47	4e
Monika Heinsbroek				
200m rugslag			2.45.27	6e
200m wisselslag			2.44.58	7e
400m wisselslag			5.48.97	4e
45-49				
Herma Bode				
800m vrije slag			11.13.90	9e
200m wisselslag			2.53.30	6e
50-54				
Conny Boer-Buys				
50m vrije slag	**30.02**	**1e**	**29.70**	**1e**
100m vrije slag	**1.06.46**	**1e**	**1.06.85**	**1e**
200m vrije slag	2.30.65	3e	2.30.41	3e
400m vrije slag	5.32.11	5e		
800m vrije slag			1.51.48	10e
50m vlinderslag	**32.51**	**1e**	**32.24**	**1e**
100m vlinderslag			**1.17.54**	**1e**
100m wisselslag	1.20.03	2e		
Bea Pool				
50m schoolslag	39.70	3e	40.92	7e
55-59				
Matty v.d. Veen				
100m schoolslag	1.36.95	10e		
200m schoolslag	3.35.21	8e		
Judith van Berkel				
200m vrije slag			2.57.04	7e
400m vrije slag			6.08.38	6e
800m vrije slag			12.45.46	5e
1500m vrije slag			**24.08.91**	**1e**
60-64				
Lenie v.d.Meer				
800m vrije slag	14.25.75	10e		
1500m vrije slag	27.34.11	9e		
65-69				
Lottie Geurts				
50m vrije slag	37.96	7e	37.71	8e
100m vrije slag	1.25.00	7e	1.26.52	10e
200m vrije slag	3.11.60	8e	3.14.93	8e
400m vrije slag	6.47.66	7e	6.54.92	7e
800m vrije slag			14.22.70	7e
Jeltje van Bergen				
100m rugslag	1.43.42	10e		
200m rugslag	3.45.75	10e		
50m vlinderslag			47.71	8e
200m wisselslag			3.51.49	10e
400m wisselslag	8.09.94	5e		
Annie de Vos				
200m rugslag			3.53.12	10e
200m vlinderslag			4.23.76	8e
400m wisselslag			8.23.53	4e
70-74				
Ati Derkse				
50m rugslag	50.83	10e		
50m schoolslag	51.88	10e		
100m schoolslag	1.55.96	8e	1.57.91	7e
200m schoolslag			4.11.47	4e
75-79				
Gré Schönberger				
800m vrije slag	17.59.74	7e		
1500m vrije slag	33.58.70	5e		
80-84				
Gré de Smidt				
50m vrije slag	48.94	2e		
Heren				
25-29				
Diederik Rouffaer				
400m wisselslag	4.39.11	2e		
30-34				
Ron Dekker				
50m schoolslag	29.78	2e	30.87	8e
100m schoolslag	1.08.03	9e	1.09.93	5e

100m wisselslag	1.00.62	4e		
35-39				
Edwin van Norden				
100m vrije slag			**54.11**	**1e**
200m vrije slag			**1.59.61**	**1e**
1500m vrije slag			18.08.52	6e
50m rugslag			30.04	10e
100m rugslag	1.00.81	6e		
200m schoolslag	2.31.26	6e	2.31.63	2e
50m vlinderslag	26.09	3e		
100m wisselslag	1.01.87	4e		
200m wisselslag			2.14.40	2e
400m wisselslag			4.54.18	5e
40-44				
Ferdy Blum				
50m rugslag	30.52	10e		
Hugo Bregman				
200m vlinderslag	**2.16.22**	**1e**	2.24.69	5e
400m wisselslag			5.16.49	8e
Fred Ketting				
50m vlinderslag			27.45	7e
45-49				
Robert Weyhenke				
100m wisselslag	1.07.24	10e		
50-54				
Donald Uijtenbogaart				
200m vrije slag	2.15.91	7e		
400m vrije slag	4.39.20	3e	4.52.68	10e
800m vrije slag	9.35.73	2e	10.02.06	7e
1500m vrije slag	18.40.53	3e	19.12.68	3e
200m vlinderslag	2.40.87	8e		
400m wisselslag	5.27.09	4e		
Herman van Lienden				
400m vrije slag	4.43.33	7e		
55-59				

Rob Hanou				
200m schoolslag	2.59.02	5e	3.04.20	9e
200m vlinderslag	2.56.32	7e	2.58.48	8e
400m wisselslag	6.01.07	7e	6.14.90	10e
60-64				
Nic Geers				
200m vrije slag	2.27.38	6e		
400m vrije slag	5.15.77	5e	5.26.27	10e
800m vrije slag			11.32.16	9e
1500m vrije slag	22.15.59	6e	22.13.60	7e
200m wisselslag	2.59.48	10e		
400m wisselslag	6.43.98	9e		
Frans van Enst				
50m rugslag	33.84	3e	**33.90**	**1e**
100m rugslag	1.16.48	3e	**1.16.37**	**1e**
200m rugslag	2.50.56	5e	**2.50.97**	**1e**
75-79				
Max van Gelder				
50m vrije slag	34.56	9e	33.48	5e
100m vrije slag	1.19.87	5e	1.17.41	3e
200m vrije slag	3.02.66	4e	3.00.28	3e
400m vrije slag	7.17.60	10e	6.40.42	7e
800m vrije slag	14.54.39	10e		
50m rugslag			44.07	7e
50m schoolslag	45.09	9e		
200m schoolslag	3.49.04	4e		
50m vlinderslag			42.89	8e
100m vlinderslag	1.38.40	3e	1.42.12	3e
100m wisselslag	1.30.64	3e		
200m wisselslag			3.35.54	5e
80-84				
Broer Lamers				
200m vrije slag	3.39.41	6e		
1500m vrije slag			34.41.81	6e

OVERLEDEN

Het waren geen masterszwemmers, maar wel markante figuren in de zwemhistorie:

Ron Kroon

is op 58 jarige leeftijd overleden.
Hij was begin jaren '60 de kampioen op de 100m vrije slag.
In 1965 begon hij een loopbaan als persfotograaf.
Ik kan mij nog herinneren dat hij tijdens de NK te Emmen mijn 300mm telelens leende, omdat hij er van zijn bass geen kreeg.
Ron heeft zijn loopbaan voortgezet als cameraman en regisseur bij de AVRO

Henri van Osch

is onlangs ook overleden.
Hij zwom in dezelfde periode als Ron en was de rugslagspecialist en sfeermaker in de nationale zwemploeg.
Henri is bij de huidige generatie zwemmers vooral bekend omdat hij als meester in de rechten 2e voorzitter van de Tuchtcommissie was.
Moge zij rusten in vrede.
r.h.

Verzorging van badkleding:

Tijdens de EMK te Mallorca gingen die haaien-, powerskin-, compressiebadpakken en zwembroeken als broodjes over de toonbank. De koopgekte sloeg echt toe: zien kopen doet kopen. Voor sommigen een aanwinst, voor anderen een statussymbool.
Voor velen zal door het dragen van zo'n pak een pr gezwommen worden doordat het vanuit tussen de oren komt. Want als je zag wat er nog aan techniekverbetering gedaan kon worden bij de dragers, dan zou je wel uit kunnen roepen: hou je geld in je zak en investeer meer in zwemtecknie. Toppunt van verspilling was wel het zwem van de 5km in een haaienpak in de zoute middellandse zee.
Voor wie zo'n pak heeft, zuinigheid op het materiaal is het behoud, vandaar het volgende:

behandelingsinstructie voor de badkleding:
* beslist geen zeep of shampoo gebruiken
* direct na gebruik met koud/lauw water uitspoelen en uithangen
* niet bij verwarming drogen
* niet in wasmachine
* niet in centrifuge
* niet in droger

OPEN WATER ZWEMSEIZOEN 2001

persoonlijke ervaringen van Rob Hanou

Schoten, BEL, 17 juni 2001
Zowel in Nederland als in België begint het Open Water Zwemseizoen bijna altijd gelijktijdig op de derde zondag van juni, vaderdag. In Spaarnwoude stond tot 2 jaar geleden de 1km schoolslag masters niet op het programma. Schoten in België heeft dat nummer er al jaren, vandaar dat ik altijd die wedstrijd verkoos. En daarom ook trouw blijf. De km schoolslag wordt daar gelijktijdig gezwommen met de categorieën C, D en E, of wel 35+, 45+ en 55+. Slechts 1 C-zwemmer bleef me voor. Na 18.55 kwam ik het water uit met het gevoel dat die km hier iets langer was dan gedacht. Maar dat zal wel komen doordat ik langer in het water lag dan ik had gedacht. Dat water was overigens bijna 20 graden. De bovenlucht was zelfs frisser. Af en toe een druppeltje uit de hemel mocht de pret niet drukken. In Schoten zijn de trofeeën afgeschaft als prijs en werden geschenken uitgereikt. Voor winnaars was dat een klok met opschrift. Dit jaar was ik er overigens de enige Nederlandse deelnemer.

Scheerwolde, NED, 23 juni 2001
Terwijl Zuidelijk en Midden Nederland van behoorlijk wat zonuren konden genieten was het in Scheerwolde meer dan half bewolkt. Prima weer om prestaties te leveren. Het water haalde hier ook bijna de 20graden en dat is hier wel vaak minder geweest. Scheerwolde heeft in het verleden heel wat afgelastingen vanwege koud water te verwerken gehad. Het programma werd vlot afgewerkt. Opmerkelijk is dat de prijsuitreiking steeds tussendoor gedaan wordt. Keurig verzorgd met begeleiding van sportief geklede kinderen met dienbladen waarop de prijzen. De winnaars werden ook nog voorzien van een bosje bloemen.
Als herinnering werd bij aankomst aan een ieder een standaardje uitgereikt. Zo'n sportherinnering spreekt vooral kinderen meer aan dan de relatieprullaria die bij sommige andere organisaties overhandigd worden. Geen kind zal het in zijn hoofd halen om op maandagmorgen in de kring op school een portemonneetje te laten zien, maar met trots wordt verteld en getoond dat het een standaard heeft gekregen voor het zwemmen van bijv. 500m.
Lekker is de thee met krentenbol die bij het uitstappen genuttigd kan worden. Bovendien krijgt iedere deelnemer die de race volbracht heeft nog een lotnummer waarop een prijsje gevallen kan zijn.
Het organisatieteam van deze langebaan verdient van mij ook zeker een nominatie voor beste wedstrijd van dit seizoen. Hopelijk zullen er nog meer van die nominaties volgens, want het was mijn eerste Nederlandse OWZwedstrijd.

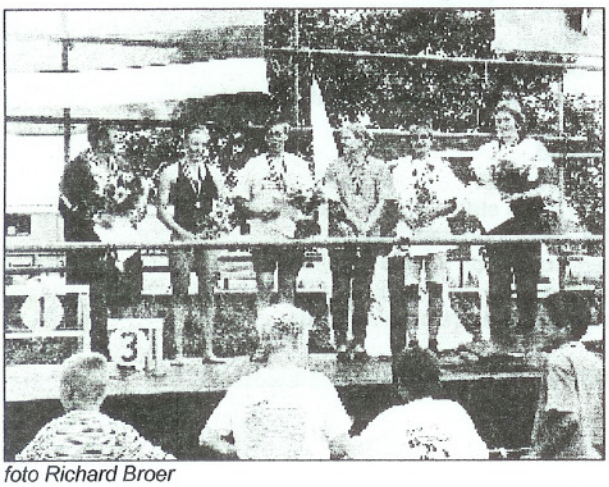
foto Richard Broer

Vriezenveen, NED, 7 juli 2001
Terwijl gerenomeerde open water masterszwemmers aan het EMK in Mallorca deelnamen, werd in Nederland het NMK verzwommen. Erg jammer dat die twee wedstrijden in hetzelfde weekend vielen, maar onvermijdelijk omdat de werkgroep OWZ ook maar afhankelijk is van het aanbod voor het houden van zo'n wedstrijd. Als je de uitslagen bestudeert mag je concluderen dat het masterszwemmen enorm gegroeid is. Enige jaren geleden zou je met zo'n situatie haast geen deelnemers met kampioenskwaliteit in het water hebben liggen, nu was dat wel anders.

5km Masters Heren

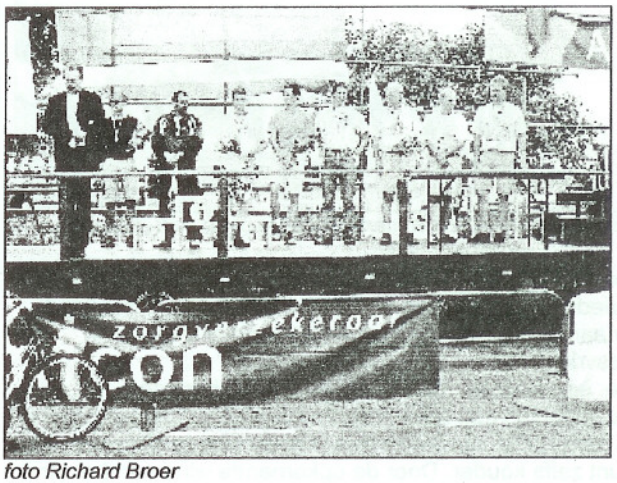
foto Richard Broer

NAAM	EINDTIJD	VERENIGING
25-34 jaar		
1 Roland Klein Bolting	1.10.14.61	Wasserspor
2 Jeroen te Paske	1.19.27.20	Njord
3 Richard Damman	1.21.49.24	SC Salland
4 Fons Sluis	1.29.02.11	AZC-Masters
35-44 jaar		
1 Joop Lam	1.03.44.36	WVZ
2 Joost Kuijlaars	1.05.24.86	SBC2000
3 Hugo Bregman	1.05.25.03	WVZ
4 Richard Broer	1.08.42.27	WVZ
5 Otto Zeijpveld	1.08.43.79	De Berkelduikers
6 Erik Wetsteyn	1.22.30.66	EZC
7 Andre Pantekoek	1.36.15.81	ZV Rotterdam
45-54 jaar		
1 H. v. Lienden	1.10.45.15	Rapido'82
2 Mart van Lierop	1.18.42.55	DZT'62
3 Henk Wisselo	1.36.18.83	AZC-Masters
55 jaar en ouder		
1 Han Roos	1.26.20.76	AZC-Masters
2 R. Sloof	1.38.04.48	AZC-De Rijn

5km Masters Dames

NAAM	EINDTIJD	VERENIGING
25-34 jaar		
1 Melanie Kuiper	1.11.55.44	De Rijn
2 Uta Panzlaff	1.20.56.88	SF Unna
35-44 jaar		
1 Linda Wibbelink	1.16.36.76	Steenwijk'34
2 Brigitte Goossen	1.16.52.09	AZC-Masters
3 Susanne Prins	1.18.18.82	SBC200
4 M.J. v.d. Pol	1.21.31.42	De Futen
45-54 jaar		
1 Gonnie Bak	1.32.12.96	Swol 1894

Mallorca, ESP, 8 juli 2001
Langs de kust van de drukbezochte toeristenplaats S'Arenal werd een parcours uitgezet van bijna 5km. Start bij de jachthaven van Can Pastilla, finish bij de jachthaven van Arenal. De meeste Nederlandse deelnemers aan het EMK verbleven in een appartementencomplex aan het strand in Can Pastilla. In de dagen voorafgaand aan het kampioenschap werd al veel in zee gezwommen. Veiligheidsboeien liggen op 150m van elkaar wat uit de kust. Het gaf houvast aan de te zwemmen afstanden. 's Ochtends is de zee meestal kalm, 's middags door wind uit zee een stuk ruwer. De geelgekleurde boeien blijken moeilijk zichtbaar als je in het water ligt, omdat je ogen zich dan op wateroppervlakhoogte bevinden. Bovendien wordt 's ochtends het zicht gehinderd door tegenlicht.

De eerste wave van 40 zwemmers op weg naar de start (foto rh)

Oostende, BEL, 14 juli 2001
Deze wedstrijden gekozen, hoewel er ook een in eigen land was, maar Oss is sinds vorig jaar helaas niet meer mastersvriendelijk.
Locatie: een spuitgat met zeewater. Faciliteiten: een windsurfclubhuis met alles erop en eraan. Een warme douche had je hard nodig: het water was slechts 17,4 gr. Bij het keerpunt zelfs kouder. Door de opkomende wind aan het eind van de dag zelfs behoorlijk wild, zodat de prestatietocht ingekort werd van 1km naar 500m. Het regende op de weg naar Oostende veelvuldig, mar daar aangekomen werd en bleef het droog. De baan was in een rechte lijn uitgezet, maar op de tijden afgaand wel wat lang. Ik schat bij elkaar een kleine 100m. Dat betekent dus dat de 5km zwemmers in de ochtend wel zo'n 5400m moeten hebben gezwommen. Ik was er samen met Annie de Vos, die na schouderbehandelingen het zwemmen weer opgepakt heeft en langzamerhand weer de oude wordt. Zij won haar km vrije slag en kreeg ook nog een beker voor het zijn van de oudste deelneemster. Zelf werd ik 1e op de km schoolslag.

Bodegraven, NED, 15 juli 2001
Met 19gr. viel na de vorige dag de watertemperatuur enorm mee. De wedstrijd begon pas om 13.00 uur, vanwege de nabijheid van een Gereformeerde kerk. Daardoor was ik pas laat aan de beurt: 16.45 uur, wat door ingelaste pauzes om plezierjachten door te laten 17.15 uur werd. De prijsuitreiking was pas na 19.00 uur, zodat het echt een latertje werd. Of dat nodig was, vraag ik mij af. Er lag tussen de verschillende starts wel erg veel tijd.
Het weer hield zich na een fikse bui aan het begin goed. Regelmatig zonneschijn zelfs.
Complimenten ook voor de bewoners van de omgeving: zij hadden toch maar een zooitje ongeregeld voor de deur en veel lawaaioverlast door een sfeermakende verslaggeving.
Mijn schoolslagkilometer verliep lekker, ik kon het treintje blijven volgen tot op 100m voor de finish. Het erbij blijven had de nodige energie gekost en met de sprint kon ik niet meer mee. Maar met een tijd van net boven de 18 min. was ik tevreden. 1e in de leeftijdsgroep, maar wat veel meer voldoening geeft: 7e in totaal.
Bij de prijsuitreiking was rekening gehouden met een 65+ leeftijdsgroep. Heel goed gezien van de organisatie. Voor alle prijswinnaars was er een medaille en een paraplu met opschrift: winnaar langebaan Bodegraven. Dat vraagt erom dat het volgend jaar natuurlijk plenst in Bodegraven.

Zegenwerp organiseert 4e wedstrijd Zuidelijke Cirkel.

De 4de wedstrijd van de zuidelijke cirkel wordt op **zondag 4 november** gezwommen in **Boxtel** waar zwemvereniging Zegenwerp hun thuis wedstrijd afwerkt.
Vorig jaar, de eerste keer dat Zegenwerp een masterswedstrijd organiseerde, werd er door 80 personen gestreden om de eer. We hopen dit jaar over de 100 deelnemers te kunnen verwelkomen, zodat we er gezamenlijk een gezellige wedstrijd van kunnen maken.

Datum: 4 november 2001.
Organisatie: Zegenwerp.
Zwembad: Den Haagakker,
Beneluxlaan 2a, Boxtel.

Inzwemmen: 12.30 uur
Wedstrijd: 13.00 uur.

Secretariaat:
Adri de Laat
Hazelaarstraat 23
5271 GE Sint-Michielsgestel
E-mail: zegenwerp@hetnet.nl

MASTERSTEAM

Programma
1. 25 m. vrije slag d/h
2. 100 m. wisselslag d/h
3. 50 m. vrije slag d/h
4. 25 m. vlinderslag d/h
5. 200 m. schoolslag d/h

Pauze:
Tijdens de pauze wordt LAAT HET BRANDEN georganiseerd.
Wie doet het licht uit in Den Haagakker?
Opgave voor deelname bij inschrijving.

6. 50 m. rugslag d/h
7. 25 m. schoolslag d/h
8. 100 m. vrije slag d/h
9. 50 m. schoolslag d/h
10. 4 x 25 m. wisselslag estafette d/h/mix

Inschrijfgeld.
Per 25m/50m start Fl. 2.50
Per 100m/200m start Fl. 3.50
Estafette, pauzenummer gratis
Uitslagen worden op de site geplaatst.
Inschrijving sluit: 21 oktober 2001.
Afmelden uiterlijk 31 oktober 2001.

Voor verdere informatie zie http://kring.wolweb.nl

1e Nederlandse Masterskampioenschappen Zwemmen voor Clubteams
Zondag 23 september 2001
In het Sportfondsenbad (brugbad,25m) te Amersfoort

De organisatie is in handen van AZ&PC met medewerking van de werkgroep Masters van de KNZB

Programma:
Inzwemmen 13.30, aanvang 14.00

1	mixed	4x50 meter vrije slag
pauze van 10 minuten		
2	d/h	100 m vrije slag
3	d/h	50 m schoolslag
4	d/h	100 m vlinderslag
5	d/h	50 m slag rugslag
6	d/h	100 m wisselslag
pauze van tenminste 20 minuten		
7	mixed	4 x 50 meter wisselslag
pauze van 10 minuten		
8	d/h	50 m vrije slag
9	d/h	100 m schoolslag
10	d/h	50 m vlinderslag
11	d/h	100 m rugslag
12	d/h	200 m wisselslag

buffet met aansluitend prijsuitreiking

Bepalingen
Algemeen
- Er wordt gezwommen volgens de reglementen van de KNZB/ FINA
- Baanlengte: 25 meter, aantal banen 8, elektronische/ handtijdenregistratie tot 1/100
- Dagstartvergunninghouders en de leeftijdsgroep 20+ kunnen niet aan dit NMK deelnemen
- Leeftijdsgroepen:

25+ (1976-1972)	50+ (1951-1947)	75+ (1926-1922)
30+ (1971-1967)	55+ (1946-1942)	80+ (1921-1917)
35+ (1966-1962)	60+ (1941-1937)	85+ (1916-1912)
40+ (1961-1957)	65+ (1936-1932)	90+ (1911- 1907)
45+ (1956-1952)	70+ (1931-1927)	enzovoort..

- De deelnemers worden zoveel mogelijk naar inschrijftijd ingedeeld, dames en heren kunnen hierdoor in dezelfde serie uitkomen.
- Een team bestaat uit:
  minimaal 4 en maximaal 7 personen
  waarvan minimaal 2 mannen en 2 vrouwen
  zwemmers uit tenminste 3 verschillende leeftijdsgroepen
- Een vereniging mag meerdere teams inschrijven, bij overgrote deelname kan de organisatie besluiten een 2e of 3e team niet toe te laten
- Men kan maar voor 1 team uitkomen
- Per nummer tellen de 2 beste deelnemers per vereniging mee voor de puntentelling. Men mag maximaal 3 zwemmers per nummer opgeven.
- Beide estafettes tellen mee voor de puntentelling.
- Een teamlid mag maximaal 5 x individueel starten
- Bij ziekte van een teamlid :
  1. mag deze vervangen worden door een andere zwemmer
  2. zal deze vervanger zwemmen in de baan van het 'zieke' teamlid
  3. mag deze vervanger in een andere leeftijdsgroep uitkomen
  4. mag de estafetteploeg van samenstelling en leeftijdsklasse veranderen
  5. moet de nieuwe ploeg nog steeds voldoen aan de juiste teamsamenstelling
  6. kan men de wijziging doorgeven tot een uur voor aanvang van de wedstrijd
- Indien nodig zal er gebruik worden gemaakt van de 1-start procedure. Ook kan de Duitse startmethode worden toegepast om de lengte van de wedstrijd te beperken
- Indien men een poging wil doen om een Europees of Wereld Mastersrecord te breken, moet men dit bij inschrijving aangeven.
- Deelnemers kunnen de organisatie nooit aansprakelijk stellen voor de gevolgen van deelname. Door inschrijving bevestigen de deelnemers fit genoeg te zijn om aan deze wedstrijd deel te nemen.

Puntentelling:
- Iedere gezwommen tijd wordt omgezet in punten. De punten zijn gerelateerd aan masters recordlijsten. Hoe dichter de prestatie bij een (wereld-)record ligt, hoe meer punten dit zal opleveren.
- Bij diskwalificatie krijgt de deelnemer 5 (50m), 10 (100m) of 20 (200m) strafseconden. Er zal altijd een tijd genoteerd worden.
- Er tellen 2 zwemmers per programmanummer mee. Wanneer er een zwemmer ontbreekt zal dit 0 punten opleveren.

Prijzen:
- Het team met de meeste punten wint.
- Voor het winnende team is er een wisselbeker
- Voor alle zwemmers uit de ploegen die als 1e, 2e of 3e eindigen is er een medaille
- Er zijn geen prijzen voor individuele nummers en estafettes

Inschrijving:
- De inschrijvingen kunnen alleen worden geaccepteerd onder de volgende bepalingen:
  - Verzonden door het (masters)secretariaat van de betreffende vereniging, per post of per email, op de daarvoor bestemde formulieren . Deze zijn ook per e-mail te verkrijgen: huisgoot@knoware.nl
  - Het inschrijfgeld is voor 1 september overgemaakt naar rekening 54 01 83 407 van AZ&PC te Amersfoort o.v.v. NMK clubteams, de verenigingsnaam en het teamnummer
  - Sluitingsdatum: 1 september. Per e-mail: huisgoot@knoware.nl. Per post: Loekie van Huissteden, Buys Ballotweg 88, 3731 VL De Bilt, tel. 030-2203888
  - **Contante betalingen op de dag van de wedstrijd worden dus niet geaccepteerd!!!**

Afmelden:
- Afmeldingen en vervangingen kunnen tot 22 September worden doorgegeven aan Loekie van Huissteden (adresgegevens: zie inschrijvingen)
- Op de dag van de wedstrijd dient men zich daarvoor tot een uur voor aanvang van de wedstrijd te melden bij de balie in de hal. Deze is vanaf 11.00 uur ook telefonisch bereikbaar: 06-13017793

Estafettes:
- Per programmanummer kan een zwemmer/ster slechts 1 maal in een estafetteteam uitkomen
- Wijzigingen van estafetteploegen dienen te geschieden door het invullen van een nieuw ingevulde startkaart door de inschrijvende vereniging. Deze kaart is bij de afmeld/ wijzigingsbalie af te halen en dient een half uur voor aanvang van het programmanummer te zijn ingeleverd

Inzwemmen:
- Het inzwemmen vind voor aanvang van de wedstrijd plaats in het brugbad en is bewaakt. De indeling is aan de hand van de 100 meter vrij tijden. Houdt u zich aan de afspraken van het begeleidend personeel.
- Tijdens de wedstrijd kan er in- of uitgezwommen worden in het 24 meterbad (breedte), onder eigen verantwoordelijkheid

Uitslagen
- Uitslagen kunnen na afloop van de prijsuitreiking afgehaald worden. Voor f 5,00 extra kunnen ze ook worden toegezonden. Op de wedstrijddag kunt u daarvoor uw naam en adres op een envelop noteren en contant betalen bij de uitslagenbalie
- Per vereniging is er 1 uitslagenblad. Extra uitslagenbladen kunnen bij inschrijving a f 5,00 besteld worden
- De uitslagen zijn ook te bekijken op www.nmk2001. vanaf 27 september 2001

Masterbuffet
- Na de wedstrijd is er een buffet. Direct hierop aansluitend wordt de uitslag bekend gemaakt en de prijzen uitgereikt
- Ook supporters en begeleiders kunnen deelnemen aan het buffet. Zij moeten dit bij aanmelding opgeven. Kosten bedragen f 17,50 per persoon

Kosten
- Inschrijfkosten per team (all-in: dus inclusief entree, starts, estafettes, programmablad, uitslagenblad en buffet): Team van 4 of 5 personen f 250, 6 personen f 265, 7 personen f 275.
- Buffet voor supporters en begeleiders: f 17, 50
- Extra programma- en/ of uitslagenblad f 5,00

Inlichtingen
- Lidia van Bon: 036-5223475
- Cor Klomp: 033-4756190
- Loekie van Huissteden: 030-2203888
- e-mail: Lidia@scarlet.nl

Inschrijfformulier voor de 1e NMK voor Clubteams in Amersfoort

Vereniging: _____
Contactpersoon: _____
Adres: _____
PC en plaats _____
Telefoon _____
e-mail: _____

Teamsamenstelling: Teamnummer (alleen bij meerdere teams per vereniging):_____

	voornaam	*achternaam*	*startnummer*	*M/V*	*Leeftijdsgroep*
1					
2					
3					
4					
5					
6					
7					

Inschrijving: Voor de puntentelling tellen de estafettes en 2 zwemmers per programmanummer

programma	*namen*	*Verwachte tijd*
1. 4x 50 vrij mix	1 _____ 2 _____ 3 _____ 4 _____	_____
2. 100 m vrij	1 _____ 2 _____ 3 _____	_____ _____ _____
3. 50 m school	1 _____ 2 _____ 3 _____	_____ _____ _____
4.100 m vlinder	1 _____ 2 _____ 3 _____	_____ _____ _____
5. 50 m rugslag	1 _____ 2 _____ 3 _____	_____ _____ _____
6. 100 m wissel	1 _____ 2 _____ 3 _____	_____ _____ _____
7. 4x 50 wissel mixed	1 _____ 2 _____ 3 _____ 4 _____	_____
8. 50 m vrij	1 _____ 2 _____ 3 _____	_____ _____ _____
9. 100 school	1 _____ 2 _____ 3 _____	_____ _____ _____
10. 50 vlinder	1 _____ 2 _____ 3 _____	_____ _____ _____
11. 100 rug	1 _____ 2 _____ 3 _____	_____ _____ _____
12. 200 wissel	1 _____ 2 _____ 3 _____	_____ _____ _____

Kosten:

Team all-in (bij 4 of 5 personen f250, 6 pers.265, 7pers. f 275)		f_____
Extra buffets (supporters)	aantal_____ a f 17,50	f_____
Extra programmabladen	aantal_____ a f 5,00	f_____
Extra uitslagenbladen	aantal_____ a f 5,00	f_____
TOTAAL		f_____

Dit bedrag moet voor 1 september zijn overgemaakt op rekening 54 01 83 407 van AZ&PC te Amersfoort o.v.v. NMK Clubteams en verenigingsnaam en teamnummer

Inschrijvingen moeten voor **1 september 2001** worden gestuurd naar:
Loekie van Huissteden, Buys Ballotweg 88, 3731 VL De Bilt e-mail: huisgoot@knoware.nl

DOE MEE MET DE IX WORLD MASTERS SWIMMING CHAMPIONSHIPS 2002 in Christchurch – Nieuw Zeeland van 24 maart tot en met 4 april 2002

Fina
WORLD MASTERS CHAMPIONSHIPS CHRISTCHURCH

Herman Rademaker biedt weer een reisprogramma aan met veel individuele mogelijkheden.
Vliegen met Singapore Airlines geeft de mogelijkheid voor een stopover. Aangeraden wordt deze tenminste op de heenreis te maken i.v.m. gewenning aan tijdsverschil.
Vanaf Singapore gaan er rechtstreekse vluchten naar Christchurch.
Een "round the world ticket" is ook mogelijk:
Bijbetaling ± € 320,00, bijvoorbeeld terug via Australië - Fiji eilanden- LA - Chicago – NY – Londen – Amsterdam.
Vliegen met Malaysian Airways kan ook, met en zonder stopover in Kuala Lumpur, en een overstap in Auckland naar Christchurch.

Voorbeeld:
Vertrek dinsdag 19 maart 2002, 12.00 uur van Schiphol
Aankomst woensdag 20 maart 2002 in Singapore om 7.40 uur
Verblijf in hotel Plaza Park *****, een overnachting half pension
Bijna 2 volle dagen voor toeristische activiteiten en zwemmen en sauna in groot hotelbad.
Donderdag 21 maart vertrek uit Singapore om 21.10 uur
Vrijdag 22 maart aankomst in Christchurch om 10.10 uur
Zwemmen: wedstrijden van zondag 24 maart tm zondag 31 maart
Schoonspringen: wedstrijden van zondag 24 maart tm woensdag 27 maart
Synchroonzwemmen: wedstrijden van zaterdag 30 maart tm dinsdag 2 april
Waterpolo: wedstrijden van maandag 1 april tm donderdag 4 april.
Maandag 1 april: vertrek vanaf Christchurch richting Amsterdam 19.00 uur of begin van een toer over het Zuidelijke eiland.
Vrijdag 5 april: vertrek vanaf Christchurch om 11.55 uur, aankomst Singapore en overstap voor A'dam of stopover.
Zaterdag 6 april: aankomst in Amsterdam om 6.40 uur.
Reis is inclusief annuleringsverzekering via de **EUROPEESCHE Verzekeringen**. Exclusief reisverzekering.
De organisator is niet verantwoordelijk en aansprakelijk voor eventuele wijzigingen.
Kamers zijn 2/3 p. of 1 persoons met ontbijt (Prijzen per 1 juni 2001 koers $NZL € 0.50 d.d.15.06.2001)
Details over eerder vertrek, langer verblijf, POST MEET TOUR en tour/camperhuur mogelijkheden worden op verzoek verstrekt.

AANBOD:
14 daags arrangement voor slechts
€ 1500,00
p.p. op basis van 2 of 3 pers. kamer
(reservering na 15 oktober 2001 € 45,00 duurder)
Bij interesse voor deelname kan men contact opnemen met:
Herman Rademaker, Tussen Meer 31, 1068 EX Amsterdam, tel/fax: 020 6193024 e-mail: h.rademaker@wolmail.nl

Jacqueline ten Oever, dochter van masterszwemster Elly ten Oever, medewerkster van het reisbureau van de Rabobank-Breda, die voor veel masters via Neckerman de reis naar de EMK te Mallorca regelde, kan ook een op persoonlijke wensen gericht aanbod doen. 076-5308000 of e-mail: vestigingen@rabobankbreda.nl

Uit WATERMARKS, june 2001:

Uit de rubriek ingezonden:
Getting ready for next year in New Zealand

".....and I have just booked our accommodation – we are staying at the Alglenn Motel in Papanui Road for $ 98 a night. The rooms have cooking facilities so you can save money on breakfasts and feed yourself quickly after 12 hours of waiting to swim. Papanui Road is close (within walking distance) to the centre of Christchurch and restaurants, and is probably quieter than Bealey Avenue where there are lots of other motels. The are still rooms available at Alglenn.

It is worth going through the official organisation. I have checked out their prices and they are competive for this year so should be very good value next year. You can stay in cheaper places – but you do get what you pay for in New Zealand. There are few hidden bargains. Also, there will be a bus picking people up from the listed hotels/motels to take you to the swimming pool which is a few kilometres out of town. Not worth staying there –rather a dull spot.

I have dealt with Renata Blanchfield (the Reservations Manager) – I even met her at the Aussi Masters Champs – and she is not only capable but has a good sense of humour. Email her on renata@greatevents.co.nz or phone on 643 377 1700. Mention my name (!), Rosa Montague, and she will give you good treatment as we have a pretty good relationship based on laughing about Kiwi males and Moroccan sports organisation....
We are doing some research on cheap hire cars – will let you know the results if you are interested.

Love to you all

Rosa"